申報

第二萬四千六百五十六號

發行人 陳景韓

今日本報叁大張

每份售國幣壹百伍拾圓（外埠另加郵費）

地址 上海漢口路三〇九號 電報掛號 七六八〇 電話 九三二四八二線

內政部登記證京警滬字第十一號 中華郵政特准掛號立券寄遞之報紙

國大準備積極進行
各項代表大半產生
各黨派名單已在催辦中

（本報南京五日電）國大召集令二日未如期頒發，政府方面爲斟酌盡善，日來正在研商中，二日晨吳鐵城．張厲生．陳立夫．邵力子．雷震．洪蘭友等，在中央黨部二樓集會，對此問題談至十二時始畢，會後拒發任何意見。據記者探悉，根據國大組織法規，僅規定國大由國民政府召集之，而無召集日期之訂定，其次對代表報到時期，亦僅定爲十日以前，是故如根據組織法規召集令即延至十一月一日頒發亦未嘗不可。唯前定五五開會時召集令則係於三月廿五日頒發，定四月廿五日報到，故如以上次爲例，目前實已爲期迫促，然時局如斯，政府是否將採取次一步驟，目前尚在考慮中。有人謂可能在十月十二日發召集令，並如期舉行開幕式，然後再暫停開會，待國是解決再行開會，惟此項辦法是否可行，現尚未悉。又據聞主席爲鄭重此項民憲初步之國民大會，日來對此亦極關懷。

頒布國大召集令 十二日前可決定

（本報南京四日電）洪蘭友四日談，國大召集令頒布期，十二日前必可確定，關於國大候補代表，要求列席事，洪謂將由國大主席團決定，惟在組織法上，無候補代表之規定。

（本報南京五日電）共產黨對政府二日所發聲明，迄午尚無正式覆文送京，據共產黨在滬發言人陳家康昨日談話，已可見其態度一斑，今晚此間共產黨代表團發言人梅益稱，正式覆文尚未到達，目前吾人有兩個目標：第一，爲對張家口停戰之迫切要求，如戰事仍繼續下去，則前途實不堪設想，第二，此種停戰應爲無條件者，同時應當立即停止，不能在軍事行動已到達張家口城郊時，再行停止。又稱，共產黨對張家口停戰一事，所致送政府之備忘錄，迄今尚未接獲政府之答覆，五日四時王炳南根據以上兩點，往訪司徒大使，並對停戰問題交換意見。

二零五零名代表 已選出四分之三

（中央社南京五日電）國民大會召開在即，各項代表之產生，刻正由主管方面分別催辦，依照選舉法規定及政協會議之協議，國大代表共爲二千零五十名，現已依法產生者，計一五六六名，未選出者四八四名，關於國大代表之產生，及其名額之分配情形，頃據國大選舉事務所負責人詳告記者稱：國民大會代表名額，依民國廿六年五月，修正公布國民大會代表選舉法之規定，原如左列之分配：一，依區域選舉方法選出者六六五名，（包括各省市共三十個單位）二，依職業選舉方法選出者三八〇名，（包括各省市農工商各團體及全國性自由職業團體）三，依特種選舉方法選出者一四五名，（包括東北四十五名蒙藏四十名在外僑民四十名軍隊廿名）四，由國民政府指定者二百四十名，總額共爲一千四百四十名，除第四項外，依選舉法規定程序產生者，應爲一千二百名，民國廿六年，因時局關係，僅選出九百五十名，又以九年以來，時局變遷，各地代表因附逆，死亡，除名，而無候補人可補，成爲缺額者，亦有二十八名，故原選代表，僅存九百二十二名，本年一月，政府召集各黨派舉行政治協商會議，對國民大會代表名額，曾有協議，除原有選舉法規定一千二百名保留外，政府指定之二百四十名取消，並改定爲：一，由國民政府直接遴選者七百名，包括以下各項：甲，國民黨代表二百二十名，乙，共產黨代表一百九十名，丙，民主同盟代表一百二十名，丁，靑年黨代表一百名，戊，無黨無派社會賢達代表七十名，二，依選舉補充條例附表規定增加者一百五十名，包括以下各項，（子）台灣新增十七名（連同選舉法規定由在外僑民選出而分配於台灣之一名，合計十八名）（丑）東北十二省市，新增七十七名（連同選舉法規定東北各省市原有名額四十五名，合計東北各省市代表名額共爲一百二十二名）（寅）重慶市代表六名，（選舉法規定該市並未單獨選有代表）（卯）西康省新增職業代表三名，（巳）額然納旗代表一名，（午）安多藏區代表一名，（未）旅英華僑代表一名，（申）旅緬滇緬華僑代表一名，（酉）滇黔康川湘桂六省土著各族代表十名，（戌）軍隊代表新增十名，（亥）婦女代表廿名，以上各項增加代表共八百五十名，連同選舉法原規定之一千二百名，合計代表名額共爲二千另五十名，現以政府決定於十一月十二日如期舉行國民大會，各項代表之產生，正由主管機關國民大會選舉總事務所，分別催辦，截至目前爲止，全部代表，已依法產生者，計一千五百六十六名，其中一千另三十五名，業經公佈，尚有五百三十一名，即將公佈，此外未選出之四百八十四名中，爲共產黨代表一百九十名，民主同盟代表一百廿名，靑年黨代表一百名，合佔四百一十名，迄今尚未將名單送到，其餘未經產生之七十四名，亦正在分別催辦中，預料大會開始報到前，當可全部選出，不致妨及出席人數。

軫念大同災民 主席令辦急賑
飭政院撥二億元

（中央社太原五日電）蔣主席對大同封後災民，極爲軫念，已飭政院迅撥二億元，辦理急賑。

平漢北段戰事轉穩
定興車站已收復
保定四周戰事繼續進行

（本報北平五日電）平漢北段戰事，五日起轉安定，由松林店南下國軍，五日晨已收復定興車站，繼向前推進，北河店可繼之迅速收復。五日晨復有相當强力之部隊自豐台南下應援。方順橋四日晚九時被共軍攻陷，現徐水，固城，望都仍在共軍手中，漕河一度收復，旋又失陷。于家莊五日終日有激戰，保定四周五公里外皆有戰鬥，西北五華里處，五日晨二時共軍尚猛攻中，圍攻極威脅省府所在地。松林店，涿縣間之海子機，五日晨二時甲車觸雷，幸未出軌，僅毀機車一，路軌亦被破壞，由石莊北上援軍，過新樂彙程北上中。

（中央社保定五日電）保定周圍戰況如下：㊀城南十八里大冉村及城西南于家莊一帶，共軍於五日晨集結兵力，向國軍猛攻，于家莊戰況已趨穩定，大冉村爭奪戰激烈。㊁城東十五里之孫村共軍潰退。㊂城西南十二里大集店共軍，向國軍猛攻，自四日晚九時起，激戰未已。㊃城南二十五里黃山在血戰中。

（又電）定興．定縣．新城．高碑店等地戰事激烈，共軍主力分向南北移動，企圖阻援增援國軍。

（本報北平五日電）國軍收復冀南邯鄲訊不確，此間軍方今已否認。

聯合國全體大會 我派五代表出席
劉鍇次長七日來滬飛美

（本報南京五日電）聯合國機構第二次全體大會，定本月二十三日在紐約開幕，我國已派定郭泰祺．顧維鈞．傅秉常．劉鍇．劉師舜五人代表出席，現在京之劉鍇次長，定七日乘美齡號經滬飛港轉赴紐約。

察省東南部激戰
傅作義電告收復南壕塹
陳誠在平召開軍事會議

（本報北平五日電）察省戰事，五日午止仍在懷來城東五里左右之遂子營，馬圈子，火燒營，辛莊一帶激戰中。國軍二日即到達此地帶，與共軍演拉鋸戰已四日，相當酷烈，顯示共軍之堅守張垣決心。國軍另自南口分兵一路北上，現與共軍在延慶南廿華里地帶激戰。懷來一帶共軍約三十個團，三萬餘人，由聶榮臻親自指揮，其番號爲冀察長江兩總隊，此外，共軍更於南口，昌平東北一帶增兵六個團，企圖擾亂後方。另據傅作義此間關係方面電稱：騎兵團於一日收復察西南壕塹，繼續前進中。南壕塹屬商都，爲此次戰役必爭之地，據某此次在察省指揮作戰之軍事家稱：根據過去作戰經驗，該路國軍可能趨萬全，萬全一下可居高臨下，直撲張垣。過去之爭取張垣，亦皆取道於此，故由此路取張垣，將較他路爲速，可能影響察東之「會戰」。另據中共人談，共軍作戰向以沿「利害轉換綫」用兵爲原則，亦即避實就輕，不惜放棄據點，故察東大會戰如何，尚不可測但共軍主力配備於察東，則已明顯，共軍失張垣後退路問題，一般均謂將爲蔚縣以至合山一帶。陳總長之來平，將使察冀戰事早日結束。

（本報北平五日電）察冀戰事緊張聲中，陳總長誠昨晚七時餘由京飛抵平，赴機場歡迎者僅孫長官連仲一人，外間知者甚鮮，二氏進城直赴平行轅，消息即由陳氏主持軍事會議，李主任宗仁及行轅長官部參謀長與會，陳氏當晚宿孫連仲宅，五日繼續會議，陳氏何時離平尚不詳。

（聯合社北平五日電）總參謀長陳誠奉蔣主席之命，自南京飛赴北平，隨行人員甚衆，將往指揮保定戰事。

（合衆社南京五日電）半官方面稱：向張家口推進之國軍，自克復該城東南四十三哩之沙城及西北四十哩之南壕塹後，在過去廿四小時內，漸佔優勢。傅作義部向張北挺進，孫連仲部正向宣化進迫。

（中央社北平五日電）綏境共軍于興和敗潰後一日，復由柴溝堡附近調集步騎三千餘人，向該地反撲，經與國軍激戰後潰退，損失頗重。

共軍增援漣沭 圖再進犯淮陰

（本報徐州四日電）蘇北戰局即將步入新階段，共軍欲挽回頹勢，近由魯南抽調大軍增援漣水．沭陽，刻集結七萬以上兵力，圖分路進犯淮陰．宿遷，態勢無大變化。

劉汝明抵汴 感慨話荷澤

（本報開封五日電）第四綏靖區司令劉汝明，五日午十二時自荷澤抵汴公辭，當日返荷坐鎮，對本報記者談：抗戰第一年，本人曾率師駐守荷澤，現重臨斯土，目擊破壞慘狀，實深感慨。靑年壯丁多被共軍裹脅以去，尤以南鄉各鎮爲烈，但逃返者甚衆，現每日有民工八千人整修城垣，糧食所存無幾，但此時適爲收穫季節，勉可維持，魯西破壞不堪，無處不須外來救濟。

昌黎靜海附近 各有甲車觸雷
北寧津浦兩綫遭破壞

（本報天津五日電）平綏．平漢兩綫戰火燎原，北寧．津浦兩綫亦起戰機，四日安定．新河被共軍襲擊後，津浦綫靜海附近亦有鐵甲車一列遇雷被炸，五日廿七次車未能開出。

（本報北平五日電）共軍連日積極破壞鐵路，北寧綫昌黎北方之後隈台，張家廟，五日晨八時甲車觸雷出軌。津浦路靜海南方十里地方，四日晚十二時甲車觸雷，與平車兩輛出軌，共軍預伏兩側千餘人，激戰一時退去。

（中央社天津五日電）津靜海陳官屯間五十五公里處路軌被共軍炸毀，五日下午尚未修復。

遼東共軍陷西豐
小組政府代表嚴重抗議
要求共產軍無條件退出

（本報北平五日電）共軍二萬餘人，附野砲四門，三日起猛攻遼北之東豐，西豐及西安等車站，縣城，迄五日尚激戰中。

（中央社長春五日電）據息：㊀共軍遼東軍分區武裝部第七，第八兩師之一部約三千餘人，携迫擊砲廿餘門，四日上午十一時半開始圍攻西豐縣城，駐防國軍被迫應戰，激戰廿四小時，終以衆寡懸殊，西豐於五日晨三時被共軍攻陷，國軍[illegible]。㊁共軍第四旅第廿支隊及獨立大隊盤據之西安公路綫，（由小四平．雙山子．東小林子）由山城鎮竄來共軍第九旅，共約五千餘人，有攻西安企圖。按西安在遼省東部，距四平街甚近。㊂四日晨四時，由小四平（楊松林子南）竄至西豐西方平崗一帶共軍，破壞[illegible]綫路軌十餘處，橋樑三座，破壞甚多。

（又電）四平電話，軍調部廿八小組三方代表，原擬定五日晨九時出發，調查東豐西安一帶鐵路橋樑被破壞情形，但當五日晨將出發時，中共代表張松濤僞稱準備不週，拒絕出發，結果僅美代表賀恩斯上校及政府代表馬俊之中校乘車出發，惟以四平．梅河口路天德車站東五十二公里處橋樑被共軍破壞，不能前往，遂於下午三時折返四平。

（又電）四平電話，關於西豐縣被共軍攻陷事，軍調部廿八小組政府代表馬俊之，除向美方代表賀恩斯上校提出備忘錄外，同時向共方代表張松濤提出嚴重抗議，要求共軍無條件退出，並嚴厲指責共軍攻西豐之非法行動，否則引起嚴重事件時，由共軍負完全責任。

李迪俊由滬返京 明晨飛荷印宣慰

（中央社本市訊）荷印宣慰使李迪俊，來滬與有關方面接洽赴荷印宣慰華僑事畢，定今日返京，明（七日）晨自京乘美齡號專機飛荷印宣慰。記者昨訪李氏，據告此行任務有三：㊀代表政府嘉勉荷印僑胞之爲國效勞。㊁調查當地僑胞在戰前戰時及戰後所遭受之種種損害情形，返京後詳爲報告，以便救濟。㊂代表主席對僑胞宣諭主席德意。李宣慰使此行將分別訪問爪哇之巴達維亞，泗水，三寶壟，萬隆，蘇門答臘之棉蘭，巨港，婆羅洲之三馬林達，馬辰，蘇加丹那等各埠，分別宣慰，調查實況，歸來後再與有關方面謀取解決辦法。此行已徵得荷印政府之同意，並對李氏之行表示歡迎，此行所經地區極廣，故預計需月方可完竣任務。李氏現任古巴公使，據悉，李氏已被任爲澳洲公使，但尚未正式發表，記者以此事相詢時，李氏不願有何表示。

周逆佛海審結 定明日提公訴
周逆自白書已草就

（本報南京五日電）周逆佛海通敵叛國案，首都高院檢察處業已偵訊終結，起訴書亦已由陳綱紐檢察官草就，本擬五日午後提出，以須再加審校，定七日提起公訴。

（本報南京五日電）周逆佛海之妻楊淑慧，三日挽水菓一籃，衣一包探監，與周逆談二十分鐘。周逆告以三萬言自白書已草就。

（本報南京五日電）林逆柏生抗告已駁回，家屬已將後事辦妥，俟部令一到，日內即執行。

奸逆家屬生活費 已擬定具體方案
現正由國防會審議中

（本報南京五日電）記者五日午後就沒收逆產中酌留家屬生活費辦法一事，走訪司法行政部刑事司楊兆龍司長，承告，司法行政部對此事已於六月間擬就方案，呈請政院核示，聞現已轉呈國防最高委員會審議中。至方案內容，目前尚不便發表，概括言之，雖不能釐定一確切之標準，但已提出若干較具體原則，伸縮決定之權，仍在司法機關，就奸逆家屬人口，年齡，教育情況，生產能力，依法秉公行之，氏並表示奸逆房產，至多可留予僅足居住之數額。

王揖唐的法官 何承焯附逆有據

（本報北平五日電）河北監察使署發言人談：王逆揖唐反控冀高院刑一庭庭長何承焯爲漢奸之呈文已收到。據稱：何承焯任地下工作說，尚無確證，彼任僞司法官養成所教務主任則爲事實，以任職敵載，難免有漢奸嫌疑，但王逆之死刑已爲定案，不論何是否漢奸，王必執行死刑殆無疑問。冀監察使李嗣聰，監察委員谷鳳翔等已分向中央主管院部提出糾舉，即希將何撤職查辦，以正紀綱。

顧大使代表教部以中國學術獎學金贈給美退伍軍人十人，以示對美協助我國作戰之至意，圖爲顧維鈞夫婦及美退伍軍人在中國學院合影。（本報特約紐約時報攝寄）

英倫籌慶雙十節
我駐英大使舉行招待會
戲劇學會上演游龍戲鳳

（本報倫敦特派員五日電）倫敦方面將熱烈慶祝雙十節。中國駐英大使鄭天錫將在大使館舉行兩次招待會，中午舉行聚餐會，招待中國各界人士，晚間舉行鷄尾酒會，招待英內閣閣員，議會議員，外交團人員，商界領袖與新聞記者以及倫敦中國機關之主腦人物。鷄尾酒會之請柬，已發出一千份以上，英國外交部遠東司將在下午舉行茶會，放映有關中國之影片。雙十節夜，中國業餘戲劇學會將上演短劇三齣，包括平劇「遊龍戲鳳」在內。該戲劇學會係鄭大使之長公子鄭冰所主辦，渠刻在倫敦大學攻讀哲學博士學位。

美出版公司刊印 蔣主席戰時文集
將於雙十節在美出版

（本報訊）舊金山五日廣播紐約訊，美國出版公司將於十月十日中國第三十五週國慶紀念日，代表中國政府刊印「一九三七—一九四五年蔣主席戰時文集」一分訂兩巨冊，內載蔣主席演說及論文一百六十篇，其中半數未會用英文發表過，序言內有蔣主席於中國抗戰前三年對屬僚發表之演說。

我駐日代表團 國慶邀宴名流

（中央社東京五日合衆電）中國駐日代表團團長朱世明，定於十月十日中華民國卅五年國慶日，在中國代表團總部，邀宴各界名流。

兒科專藥

宏興鷓鴣菜

經奉中英法泰荷各國政府註冊 嚴禁僞冒及影戤

宏興藥房出品 滬行 上海南京路 粵行 廣州一德路 港行 香港莊士敦道

紫光眼鏡公司

要買好眼鏡 請到紫光來 要買賤眼鏡 請到紫光來

驗光配鏡每付四千元 水晶眼鏡一萬五 美國鏡架特價犧牲

派克路梧州路口

攝生氏紅色輕便丸

主治：肝火旺盛，便秘，頭痛，...

攝生氏藥廠監製

總理一切眼疾設有留醫病房

何國治 瞳人斜眼醫正術 何國治器眼科

地址：威海衛路六三一號茂名路口（門診時間）上午九點至十二點 下午四點至六點（施診）上午九點至十一點（星期日下午停）

施診所：虹口克明路八十五號（近北四川路橫浜橋堍） 施診時間：每日下午二點至五點（星期日全日休息）

雙貓牌・小囡牌

AA 絨線 高於一切

何謂AA絨線？

一、A就是第一（品質第一堅業第一色彩第一銷路第一……）的意思。AA代表登峯造極。

二、A就是最好．AA就是好到極點。

三、A的中文是「愛」雙貓牌絨綫柔軟如小貓令人可愛小囡牌絨綫結實如強壯小囡也令人可愛所以稱爲AA絨綫。

四、雙貓牌AA絨線是高貴化絨線之王小囡牌AA絨線是大衆化絨線之王各有好處。

上海毛絨紡織廠出品

中華呢絨綢布公司 南京東路石路轉角

◉美國貨◉

全毛灰色麥爾登呢男袍料 每件八萬九千五百元

全毛常青麥爾登呢 雙幅每碼 $40000

最優等全毛素法蘭絨 雙幅每碼 $42000

全羊毛細女色呢長袖旗袍料 每件一萬九千五百元

全毛常青條子哈味呢男袍料 每件 $89500

質地柔軟 條紋新穎

◉國產品◉

協新全毛條子哈味呢 14尺每件廿一萬元

協新全毛西裝花呢 14尺每件九萬八千元

全毛常青海林蒙 14尺每件 $175000

呢絨 花色最多 定價最廉 備貨最足 質地最高

光華火油股份有限公司召集股東常會公告

本公司定期中華民國三十五年十一月九日（星期六）下午二時在上海虎丘路（原博物院路）一二四號本公司舉行第十六次股東常會凡我股東務乞準時蒞臨出席爲盼再在股東會前一個月內停止股票過戶（自十月十日起至十一月九日止）除分函通知外特此照章登報公告

曹師柳長男達 孫仲安孫女明 訂婚啓事

茲承胡裕昆 劉旭初兩先生介紹謹詹於國曆卅五年十月六日下午三時假座六國飯店舉行訂婚恭請先生證明特此敬告親友

楊叔鼎小兒元龍 蔡聲白小女詠芳 訂婚啓事

茲承范烟橋 蘇祖南先生介紹謹詹於國曆十月六日下午三時假座上海古拔路安愷地舞廳訂婚敬請施博羣先生證明特此敬告 諸親友恕不另柬

朱思敏長男日康 趙伯衡小女美瑛 訂婚啓事

茲承[illegible]謹詹於民國三十五年十月六日假座上海南京路[illegible]舉行訂婚特此敬告 諸親友

陸德森子一青 蔣紀雲女曼玲 訂婚啓事

謹詹於卅五年十月六日假金門酒家舉行訂婚典禮特此敬告 諸親友

胡一龍 唐培秀 結婚啓事

茲承桂鴻沼[illegible]先生介紹並得雙方家長同意訂於國曆十月六日下午三時假座國際飯店結婚恭請潘公展先生證婚恐未周特再敬告親友

陸文達長男啓明 姚鍾堂長女惠娥 結婚啓事

謹詹於國曆十月六日下午[illegible]假座[illegible]舉行結婚典禮特此敬告 諸親友

鄒餘慶次男鄒穎 錢懋蓀姪女巧鳳 結婚啓事

茲承李明照 曹宗源兩先生介紹謹詹於國曆[illegible]舉行結婚典禮 鄒餘慶 錢懋蓀 仝啓

李曙雲六男沛棠 李志堃長女琴嬋 結婚啓事

茲承徐乘黼 張[illegible]兩先生介紹謹詹於民國三十五年十月六日假座[illegible]舉行結婚典禮特此敬告 諸親友

張白衣 夏蓮英 結婚啓事

茲承鄭葆光 朱經冶兩先生介紹並得雙方家長同意謹詹於國曆十月十二日假座上海康樂酒樓舉行結婚典禮恭請潘公展先生證婚特此敬告 諸親友

祝廷瑞長男宗壽 王翼青小女淑炘 結婚啓事

謹詹於國曆十月六日假座新都飯店六樓舉行結婚典禮恭請[illegible]先生證婚特此敬告 諸親友

席裕泳長男德權 楊肇基姪孫女淑貞 結婚啓事

茲承張家鑫 徐保民兩先生介紹謹詹於民國卅五年十月六日下午三時假都城飯店舉行結婚典禮恭請[illegible]先生證婚特此敬告 諸親友

夏期岳 陸正 結婚啓事

謹詹於民國卅五年十月六日下午三時假座上海虹口乍浦路軍友俱樂部舉行婚禮特此敬告 諸親友

高坤方 毛浩甄 率姪組菴 敬告親友

謹詹國曆十月六日下午三時[illegible]舉行婚禮[illegible]恕不另柬

邵子仁爲姪鴻卿 妹元禎 延期結婚啓事

前承王通水 沈[illegible]兩君介紹本定十月六日[illegible]結婚現改爲十一月十三日在滬結婚特此敬告親友

第一創辦 中國集團結婚 省時省錢

大來集團結婚

良緣集團結婚

強大海軍有裨世界和平 建設海防不容緩
桂永清談我應把握時機

〔本報南京五日電〕海軍副總司令桂永清，五日下午五時接見本報記者，談今後建設新海軍之感想與計劃。氏稱：建立海軍，除須具有工業發達，財力富足與人才敷用諸條件外，良好之國際環境尤屬重要，戰前我國一切國防建設，莫不受日寇強力阻撓，現在世界各大國，凡爲盟邦，因此次戰爭，彼等皆知如中國擁有強大海軍，實有裨益於世界和平，故目前國際局勢實爲我建設海防之最佳機會，此一大工作，吾人先須講之關鍵在人力，海軍人員之訓練，須技術與意志並重，今後海軍教育，務使其日益完善，並擬與各大學有關學系取得連繫，羅致優秀青年，參加海軍建國；其次爲造船，今後欲謀中國海軍之發展與獨立，必須能設廠造船，不能專事仰賴外國，此點將從保養修理做起，逐漸擴充，以求能自行製造艦隻；再次爲經理制度之確立，此爲任何兵種所必備之條件，海軍範圍尤廣，如無財務公開辦事切實之經理制度，建設新海軍將無從說起。現海軍總司令部正進行改變編制，將設五署八處，下週內可竣其辦理完竣。今後即將秉承主席及陳兼總司令之指示，在全國同胞及各盟邦協助下，積極展開工作。氏最後稱：渠一俟總司令部內公務就緒後，即擬赴各海軍基地港口視察，藉以切實明瞭海軍現狀，隨地甄選優秀人員。

行總新舊署長 舉行交替儀式
霍蔣兩氏致詞勉同人

〔本報訊〕行總署長蔣廷黻日前晉京時，曾奉宋院長命先行辦理交替，因於昨日下午三時，偕同新任署長霍寶樹，在行總四樓會議室舉行交替儀式，行總在滬職員七百餘人全體出席。自今日起，霍署長正式視事。

蔣氏贈言

蔣氏致詞略稱：今日舉行儀式之主要目的，乃在使各位有機會與新署長見面，而在新署長未致詞之前，本人願略致數言，藉表寸心。年來總署及各分署同仁均曾爲行總工作之推行而盡最大之努力，並有不少犧牲，余謹此致謝。行總乃一規模宏大之服務機構，故參加行總工作者必以服務精神爲本旨，深盼各位去除黨派政見之偏見，而繼續爲人類服務，若新署長歡迎各位繼續參加行總工作，則余深盼各位仍本服務精神，安心工作，李副署長曾與余共同計劃行總之工作，今渠既受政府任命，自應繼續行總之工作。以余個人而言，政府曾賜予以一爲人類服務之機會，今日各位既有爲人類服務之機會，自應不斷努力，新署長工作經驗較余爲多，對行總工作自可勝任，而其成績定較余爲良好。

霍氏演詞

霍氏演詞略稱：行總乃因時代而產生之機構，係根據大西洋憲章而成立之善救機關，其主旨爲服務人羣，蔣署長曾言：「從歷史眼光觀之，大戰之後必有凶年，此種戰後災禍，且將延長至三五十年不等，余固有意於協助人類，減少此戰後之災難，使其年限自數十年減至兩三年」。余闡知行總之工作乃歷史上最艱巨之工作，同時有各種不同之困難，使其工作不能盡量展開，而一般人士亦不易了解其困難，蔣署長已爲吾人奠定基礎，今渠以個人之原因而不願繼續工作，而余以在野之身，受政府之命，繼蔣氏主行總，深盼各位助余加緊完成行總任務。余今日對行總工作，希望有三點：㊀與聯總及各方面取得密切之聯繫，與聯總工作打成一片；㊁工作方面公開討論，鑒各方面對行總物資之多少，情況不明，要求過多，今後吾人必將工作一般與大衆公開討論研究；㊂希望各位加緊安心工作，爭取時間，減除人類痛苦，協助世界和平。此外，對行總同人，余尚有兩點表示：其一，余希望人事方面無大更動，各位助余工作，與助蔣署長相同；其二，爲時間之爭取，行總工作期已甚短促，希望各位儘早完成急而重之工作，工作配合行動，以完成行總之工作計劃，余之所言，不但余之希望，亦爲蔣署長之希望，更爲政府給予吾人之使命。最後余更希望蔣氏隨時隨地予吾以指示。

行總新署長霍寶樹（右）與前署長蔣廷黻於舉行交替儀式後握手爲禮（李華倫攝）

行總糧食調查團報告 饑饉威脅湘桂粵
全國需要救濟糧食八十餘萬噸

〔本市訊〕據行總糧食調查團報告稱：湘，桂，粵，三省，今多仍面臨饑饉危機，今年全國糧食收成，較之承平時期，不足約一成左右，若干省內之糧食收成，不足有四成之多，水災與種籽，農具，肥料之缺乏，爲造成糧食歉收主要原因，預計全國將需要八十一萬二千噸之救濟糧食，以供應我國農民作渡過今冬及明春之用。根據目前之交通運量限度，行總與聯總至明春可供應食糧計五十五萬三千噸，較之全國糧食需要之總數尚缺少二十五萬噸。全國各地之糧食需要，除江西少數縣份之收成有餘剩外，其他如冀，熱，察，綏，台灣，東北九省，湘，豫，粵，桂，皖，鄂，浙，閩，蘇，等省，皆告不足，上海一地糧食需要估計即在四千噸左右。行總自開始工作以來，截至九月初，已分配予全國各地之糧食，共有五五九，四九二噸，至九月十五日止，聯總運至中國在各港口卸下之五二．〇二三噸，農業善後物資中已有四〇．六一〇噸，由行總分配至各地或正在重行裝配。聯總運華之器械需要重行裝配者，包括約有八．一一一噸之農業機器，其中大部份農業機械來引機。行總已將足供種植二百萬畝田地之一百萬磅種籽，分配與全國各地農民。其他有五十五萬二千磅之殺虫劑物資以及六四，一六九．〇〇〇磅之肥料，亦由行總分配與各地應用云。

慶祝主席壽誕 渝籌建紀功碑

〔本報重慶五日電〕蔣主席六旬大壽誕辰即屆，本市黨政當局將發動獻金，籌建抗戰勝利紀功碑，及擴充救濟院基金，數字闢以五億元爲目的，除以一億元建紀功碑外，餘均作擴充救濟院之基金。紀功碑定主席六旬大誕日行奠基典禮，現加緊趕工中。

社論 傳說中的三巨頭會議

美國前商務部長華萊士演說，主張美國對蘇改變强硬的外交政策；史達林對記者談話，認爲目前世界不致有戰爭；英前外相艾登發表演說主張以新精神及新途徑與蘇聯修好，翌日史達林即表示歡迎；美國國務卿貝爾納斯在巴黎演說，主張訂立對德四十年和約；莫洛托夫於本月四日突然返國請示；有了這一連串的事實，英美蘇三巨頭會議之說，因此甚囂塵上。從這些發展看來，蘇聯和英美似乎雙方面都在努力改善目前對立的形勢。這是國際局勢中一個可喜的現象，而就中國立場看來，更覺得符合我們的期望。

現在世界不能再有第三次大戰，這不但是全世界人民的要求，同時也是客觀事實的限制。所謂第三次大戰，最重要的國家當然是美蘇兩國。但是美國雖然富强，國內物價上漲，統制不能取消，工潮迭起，國內似乎不安之象。當政的人當然不願意戰爭，就算願意，此時也不容易克服美國人民反戰的情緒。只要看艾森豪威爾元帥最近演說，引證林肯所言，「槍彈不能解決問題」，就可窺見美國一般人的意見。至於蘇聯方面，無論原子彈是否發明，人民是否有極反戰，國內經濟措施，重工業和農業均未復原。新五年計劃實行，方可希望四年以後能够替每人每年造一雙鞋子，目前則每人每年只有一雙襪子，隔一年才有一雙鞋子。從莫斯科到列寧格勒只有一條單線的鐵道，災疫叢生，據近已公布於報端。在這樣的國力之下，當局的人，無論怎樣，也未必即有征服世界的雄心。史達林元帥目前不會有戰爭的談話，我們深信其爲由衷之言。

美蘇事實上均不能戰，然而他們却不顧一切地在擴軍經武，這是最矛盾的現象。美國因爲軍費預算龐大，對於國內民生問題不能全力改善；蘇聯大部分工廠不造急需的復員交通和農業的機器，而在造坦克，大砲，火箭，飛機，並且竭其全力以研究原子彈的製造方法。麵包分配制度不敢取消，爲的要保存不時之需的軍糧。美蘇雖然沒有正式戰爭，然而這種準備戰爭的形勢已經使本國人民生計陷於痛苦之境。

這種可慮局面的造成，固然要歸咎於彼此疑懼的心理，同時國際間確實存在着幾個有重要爭執而不能解決的問題，也是很大的原因。第一是對德問題，第二是多瑙河開放問題，第三是特港問題，第四是達達尼爾海峽問題，第五是希臘內戰問題，第六是朝鮮統一問題。這些問題，都直接間接，使美蘇不能互信，不能合作，四外長會議不能解決，廿一國巴黎和會更不能解決。除非美蘇的最高當局，成立諒解，一切國際會議，樽俎折衝，似乎都不會產生完全滿意的結果。英美蘇三巨頭會議，杜魯門總統雖還不肯短期內可成事實，但到今天恐怕是最急切的需要。因爲只有杜魯門史達林兩國元首開誠佈公，提出實際問題，加以適當的解決，再加上艾德禮調停其間，纔有眞正解決的希望。

現在世界上有一些人，以爲共產主義的國家不能够和資本主義的國家在同一世界上存在，以爲他們必須要戰爭，至少必須要準備戰爭。但我們認爲這是一種成見，也是一種錯覺。現在所謂資本主義的國家，大多數都已經是民主國家，人民都有自由討論的機會。雖然少數資本集團具有相當操縱政治的力量，但是並不能够完全操縱，一到違反大多數人民的福利，他們也必定塌台。前英國邱吉爾首相，以救國元勳，終於落選，就是明例。美國物價雖然統制，雖然許多資本家不樂意，終於維持。海員罷工也得到相當的勝利。而且就資本家立場來說，除掉極少數的軍火商人而外，他們也一樣需要和平，只有和平，他們纔有生意可做。我們猜想，華萊士反對貝爾納斯政策最主要的動機，或者還是因爲他是商務部長，認爲貝爾納斯的對蘇政策存在一天，美蘇的貿易一天也許便沒有辦法發展。

至於共產主義的國家，大部分比資本主義的國家經濟還要貧乏，在戰爭殘破之後，更急需要和平來恢復生產。並且共產主義的本身並不是沒有彈性。現在的蘇聯社會，並不是當初布爾雪維克黨人理想的蘇聯社會。許多違反人性根本不能實行的理論，早已經逐步改變以遷就事實了。至於世界革命的企圖，他們雖然理論上沒有放棄，也許還在夢想實現，而在事實上不必諱言，隨也曾經屢次放棄。只要革命時機並未成熟，客觀環境不能允許，蘇聯領袖只有促成革命的失敗與自身的崩潰。克林姆宮十四位領袖，都是極精明的人，何嘗不知？他們表面上雖然堅決不肯讓步，其實也必顧到多端，在適當條件之下，他們未見得不肯走上妥協之路。

由國際現勢看，三巨頭會議是「可以」打開僵局的，而且這個僵局也「必須」要打開，因爲各方面都有迫切的需要。我們希望史達林杜魯門和艾德禮，看清目前迫切的需要，用坦白的態度，採取切實的步驟，來安定目前這個擾攘的世界。

中共究欲何爲？

最近中共問題的商談，初則拘於「三」「五」之爭，時局陷於極度的沉悶。蔣主席返京以後，政府表示五人會議與三人小組可同時召開，首都乃有樂觀的空氣。不料正在這時候，中共突然提出了一個備忘錄，要求政府立即停止對張家口之攻勢，否則即宣告全面破裂。幸而政府很快的發表一個嚴正的聲明，對於解決時局提出兩項具體意見及最後容讓的限度，只要中共參加談判，獲有協議，即可全面停戰，豈但張家口一隅而已。但是中共至今尚無正式的答覆，而延安廣播電台，前天却又非正式的聲明中共態度，竟又進一步的要求國軍退出本年一月十三日以後所收復的地區，否則中共即不參加改組政府的談判而將作戰到底。即此可見中共對於和平商談，根本缺乏誠意，其目的不僅在於張家口戰事的停止，直欲以不參加政府改組的談判，作爲要挾政府的手段。中共這種答覆，實在是「文不對題」，「答非所問」，而其心目中究欲何爲，實已昭然若揭。說穿了一句話，中共無非想要用這種硬逼方法，使談判破裂，和平絕望，而陷國家於分裂之境而已。

回憶十個月來的和平商談，談談打打，打打談談，好像黃梅時期的天氣，晴晴雨雨，雨雨晴晴，也好像患了寒熱病，冷了一陣，又熱了一陣，熱了一陣，又冷了一陣。我們站在客觀的立場，研究時局的推演，早可看出和平市價的高低完全操縱於中共之手。它有利的時候打，沒利的時候談；它有利的地方打，沒利的地方談。而它所惟一可恃的工具，就是利用政府與人民都因爲企求和平，不惜委曲求全之一念。惟其政府始終採取綏靖政策，遂使中共的氣燄，飛揚跋扈到如此。中共迷信武力爲萬能，最近國軍的反擊，雖已粉碎了它的迷夢，但它至今猶未覺醒。中共以爲我戰而勝，可以奪取整個的中央政權，戰而敗，可以分裂中國，割據稱雄。它早已忘記了中國數千年來「成則爲王，敗則爲寇」的古老衣鉢，以爲進退均可裕如。但於此，我們不能不提醒中共一句話：石敬瑭的故事，是要受千秋萬世的唾罵的。

聯總霍亂疫苗 八萬餘瓶運華

〔合衆社南京五日電〕據聯合國善後救濟總署署長賴伽第今日宣佈：運輸機一架，今日自克利佛爾起飛，載運聯總霍亂疫苗之急救藥品前往中國。該項疫苗共計八八．七四〇小瓶，足敷一百萬人注射之用。此爲本年內運往中國之第四批急救藥品。

美無線電專家 司徒華特抵京
助我建自動收發報台

〔中央社南京四日電〕美加州文杜拉城業餘無線電台所有人司徒華特博士，刻在此間協助我中宣部國際宣傳處建立我國第一個無線電自動收發報台，與其所有之文杜拉電台取得聯絡，司徒氏前於中日戰事漸緊之際，協助吾國以最快之方法，發佈戰事新聞至美國，再由美國傳播至世界各遠地區，司徒氏係於昨日來京者。

中國公司失事機 派機偵察無結果
普格保倮人多方留難

〔聯合社昆明五日電〕據今日此間接獲不甚詳細之消息，中國航空公司八一號機於十五日前在保倮族野失事降落，機上人員及乘客於受驚之餘，並曾與保倮人互相開火，中國公司刻已派運輸機前往營救，以便確定該機駕駛員龍巴頓及乘客等是否安全，惟昨日經偵察後，一無結果，中航營救機係由美籍司機波史德駕駛，該機曾擲下長布條，上書中文及保倮文，意謂如前在保倮區失事飛機，其中人員仍有生存者，可發信號通知，保倮人見狀，乃向飛機開槍，當擊中機尾，中航營救機駕駛員除波史德外，尚有安德森，洛士德及希契斯，彼等自飛機上下一千英尺之高空，沿失事所在，以必要時以入保倮區，俾與該地保倮人接觸營救失事飛機，惟以今日飛機不濟，又一無結果。一事聞係由普格（西昌東南一八〇里）鄉長名吳國珍者之函中傳出，西昌代表聯總人員以及國際紅十字會官員已派員七十名，其中包括乘客家屬，天主教教師及醫生等前往，但保倮人僅允許兩人入境，計保倮人及賀氏所派人員各一人。據西昌賀氏來電稱：「失事機係落在距大涼山腹步遲過十倍村，附近保倮人甚且願盡力保護乘客，乃請通知乘客家屬儘量送衣服，食糧，醫藥用品。」保倮人或可能欲以此爲釋放諸人之代價，惟保倮人彼此間積不相能，營救人員雖有保倮人相伴，但亦不敢確保必能通過所有保倮區而達到目的地。

英商業團抵星洲 團長書面聲述來華任務

〔中央社新加坡五日電〕由鮑埃斯率領之英商業訪華團，今日下午分乘飛機二架抵此。鮑埃斯於其書面聲明中稱：吾人對華之同情與友誼，因戰時之經驗，益趨濃厚，方今兩國正對付復興建設之鉅大問題，吾人係奉英政府之命，與中國友人交換消息及意見，以求得吾人互助之途徑及如何展開兩國之貿易，以爲增加世界貿易之供獻。該團秘書布勒克代表該團發表演辭稱：彼等獲有英貿易部大臣克里浦斯爵士送呈蔣主席之私人函，該團中四人，即滬特波頓，卡米契爾，海沃斯，克吾特彼等，希望訪問中國各大工商業中心，並希望訪問成都，昆明，重慶。

〔又電〕英商業訪華團定六日晨仍乘飛機二架赴華，其中較輕之一架將飛香港，較重之一架或降落廣州。

克利浦斯夫人昨晨離英

〔路透社倫敦五日電〕聯英援華總會會長克利浦斯夫人與其女公子佩琪克利浦斯女士，及其他三員，今日同乘飛機由普耳起程赴華。

〔本報南京五日電〕克里浦斯夫人將於八日飛抵港，外部已派葉司長公超於是日乘美齡號專機飛往迎迓，當日或次日由葉氏陪同搭原機來京。

〔中央社倫敦四日電〕英援華會主席克利浦斯夫人，今日對我廣播稱：伊之訪問中國，係代表千萬英國人民，渠等於過去數年內對中國人民表同情，且對中國所採之立場，深表欽佩，渠甚盼此次訪華，能加深兩國間之認識，即爲眞正友誼之基礎也。克利浦斯夫人今日下午離倫敦，明晨抵地中海之馬爾他，起飛赴港，據悉：我政府將派專機赴香港迎迓，俾夫人能於雙十節抵達南京。

大同豐鎮間 通車受阻礙
橋樑突被大水沖毀

〔本報歸綏四日電〕平綏路大同至豐鎮之間，孑溝四百廿號橋樑突被大水沖毀，此一鉅大工程，一時無法修復，致通車大同發生障礙，現路方已修便道，正徵集民夫搶築土方，大同與歸綏通車須在一週以後。

平滬間直達車
雙十起每日對開一次

〔本報濟南四日電〕平滬直達車將自雙十節起，平滬每日對開一次，因目前隔日開駛，旅客仍感不便，現鄰州路局已將新車趕造竣工，俾便應用。

交部連日開會 商討工作計劃

〔本報南京五日電〕交通部卅六年度工作計劃現正積極擬中，俞大維部長對此極重視，連日與高級人員開會商討。聞其中以公路計劃最爲複雜艱鉅時，整個計劃下週擬成後即送呈核示。

平漢路六大站 分別設營業所
代客辦理運貨手續

〔本報漢口五日電〕平漢路局爲便利客貨運輸，頃決定在鄭州，許昌，信陽，偃城，駐馬店及漢口等六大站，分別設立營業所，代客辦理運貨，負責辦理轉運，存倉，報關，驗稅等手續，並規定以後如委託報關行或運輸行承辦者，一律不予配運，以期減輕商貨擔負。聞漢口營業所週內即可成立。

糧部飭各省市 呈報田賦數字

〔本報南京五日電〕糧食部長徐堪，五日下午三時五十分乘凱旋號由滬抵京，據談：三十五年度田賦征收自七月份開始後，各省市均經遵照辦理，但迄今業已呈報數字者僅冀，晉，津三單位，糧部現正催飭其他各省市田賦處迅速將數字呈報。

綏西風止水落 托縣轉危爲安

〔本報歸綏四日電〕綏省托克托縣因黃汎被淹之處甚多，災情慘重，縣城經全力搶救，三日晨風止，河水跌落六寸，已轉危爲安，但對河堤若不澈底浚修，則此一縣城終有陸沉之虞。

廿年前之萬寶山事件 禍首郝永德捕獲
長春戰犯調查委會着手偵查

〔本報瀋陽五日電〕民國廿年轟動國際之萬寶山事件，禍首郝永德郝彥士等已由長春當局逮捕，現正由長春戰犯調查委員會着手偵查中。按萬寶山事件爲九一八事變之序幕，當時日人爲恐製造事變時引起中韓民族之聯合反抗，乃先在七月間由長春日領唆使韓國農民在萬寶山地方掘河引水，衝毀我國民田數萬畝，我當地農民起而反對，與日警衝突，被殺傷多人，日人更對韓人擴大宣傳，顛倒是非，反指我國壓迫韓僑，朝鮮各地以不明眞相，遂在漢城，仁川，平壤等地發生暴動，搗毀僑胞店鋪，慘殺各地僑胞。郝永德等當時受賄與韓人共同行動，爲虎作倀。

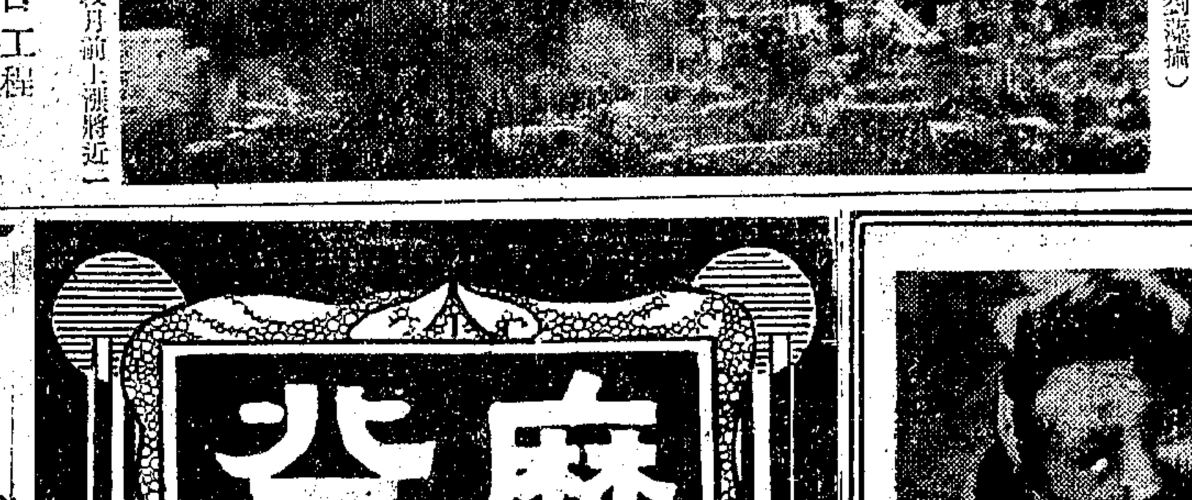

極目荒涼之江西武寧農村（劉源攝）

戰犯谷壽夫 殘害卅萬人
下週內提起公訴

〔本報南京五日電〕戰犯谷壽夫等解京後，軍事法庭正蒐集各種人證物證，據聞被谷壽夫殘害者逾卅萬人，下週內提起公訴。

韓籍戰犯百天瑞 昨在平執行槍決

〔中央社北平五日電〕韓籍戰犯百天瑞，曾任山西汾陽縣日憲兵隊翻譯，在戰爭期間，迭犯屠殺平民一案，業經北平日戰犯軍事法庭判處死刑，呈奉國防部核准，於今午驗明正身，宣佈罪狀，綁赴天橋刑場執行槍決。

渝銀根鬆動 金鈔價均上升

〔本報重慶五日電〕渝市今晨金鈔隨滬價上升，計黃金開盤二二三〇〇〇元，收盤二二六〇〇〇元，銹條二二三〇〇〇元，收盤二二五〇〇〇元。美鈔開盤四〇〇〇元，收盤四一二〇元。最高曾達四一二三〇元，申匯六元，成交四億五千萬，信用放款貼現均爲三元，銀根較鬆。

東北皮貨 一衣百萬金

〔本報瀋陽五日電〕嚴冬將至，一般人皆在準備皮衣，故近日各種皮貨均上漲，刻一件皮袍狐腿者約需流通券五六萬元，猞猁者約六萬至十數萬元，（合法幣百餘萬元）各種羊皮者自一萬五千至三萬元，較月前上漲將近一倍。

黃河堵口工程 待年底水退繼續進行

〔中央社本市訊〕聯行總與政府共同進行之黃河堵口工程，自今夏因河水泛濫以來，工作停頓已達數月，現該項工作準備在年底水退後重行展開，二千噸之重工程器材已裝車待發，由上海運往徐州，現正設法利用隴海鐵路輸運救濟物資與工程器材，使此黃河堵口工作在聯總未結束前完成。據聯總統計，黃河泛區四千方里，有二百萬人民無家可歸，聯總與行總除繼續設法解決黃河問題外，並設法趕運物資救濟災區人民及謀善後辦法。

要★聞★簡★報

▲本報南昌電 贛省府以過去所辦農貸，農民未能受到實惠，特向中央建議改善農貸辦法，並要求明年度江西農貸請增至八十億元，並列工貸五十億，商貸廿億元。

▲本報南昌電 交部以各地電報局實行緊縮，贛戰後恢復縣局六十四處，現裁併爲廿二處。

▲濟南電 省臨參會通過封閉不合法銀號錢莊議案，存戶紛紛提存，市面銀根吃緊。

▲徐州電 東北宣撫使莫德惠，五日代表中央宣慰東北流徐災民，並發放賑款。

▲瀋陽電 東北區教育會五日上午八時半在瀋開幕，會期三日。提案是爲東北光復後首次教育會議。

▲福州電 據悉：閩贛鐵路馬尾至貴谿段初步測量業已經交部審核竣事，列爲明年首期修復鐵道工程之一，將於明年二月開築，半年竣工。

▲南京電 中國護士學會第二屆代表大會，今爲第六日，下午五時名譽會長蔣夫人，召集全體代表，於勵志社舉行茶話會，蔣夫人以極愉快之語調，勉勵各代表，獻身此崇高之事業。

滬參會請願團之建議 國防會即予討論
駱清華公畢離京返滬

〔本報南京五日電〕滬市參議會請願代表駱清華，連日在京分訪中常會，中央黨部，經濟，財政，社會，內政等部負責人，有所接洽，並籌備全國商聯會事，茲已公畢，五日午後搭車赴錫轉滬，一週後將再來京。駱氏行前接見記者，發表談話稱：請願團所提之各項建議，最大關鍵將緊於下星期三之最高國防會議，蓋中常會二日開會時，僉認此事關係重大，一致決議送請國防最高委會討論，故下星期三在中國經濟史上將爲一重要日子。另一與此有關者，爲四聯總處之理事會，該會星期四開會時，俞部長對接見本團經過，曾作詳盡報告，出席各理事對加強銀行專業化，扶植農工商貸款，使各業獲得充分生產資金各點，亦皆有較具體意見發表，因口頭報告尚未整理就緒，下次理事會將續予討論，屆時亦可望獲得重要結果。

雙錢牌橡皮線
實緊帶短統襪口主要原料
線條勻淨 質料純良
耐穿 經久 拉力強
大中華橡膠廠出品
中正東路二七二弄三十二號 電話一五六〇八

明星雪花
以明星香水三十年之盛譽 保證明星雪花品質之優良
—陳娟娟小姐—

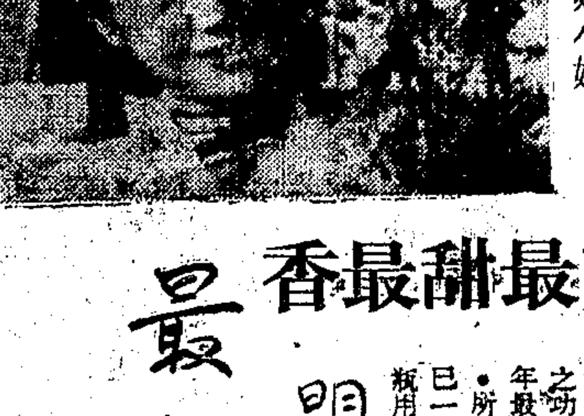

何謂最甜最香
甘油，俗稱洋蜜，味甜性熱，質光而不膩，滑而不黏，功能滋潤皮膚，緊縮毛孔，明星雪花中，甘油最多，所以最甜，嫩膚美容之功效亦最大，再加入一九四六年最流行之高貴香料，芬芳經久，所以最香，全滬各大明星，均已一致採用，大瓶可用三月，小瓶用一月。
明星雪花 最甜最香 陳娟娟題
現貨儘量供應
總發行所 福州路三三五號 電話九八二〇〇 電報掛號二〇八九
上海明星香水廠出品

摩登綢緞公司
業已開幕 開幕期內 繼續犧牲
謝啟
本公司昨日開幕承各界賓臨頒賜賀儀同業先進暨黃先生及王小姐揭幕剪彩感謝光臨並以顧客擁擠招待不週良用歉仄非常抱歉特此申謝諸希亮察 摩登綢緞公司謹啟
犧牲品
綢緞（良莠莫失！）
全眞絲印花綢長袖旗袍料 每件$ 9·500—
新型印花綢長袖旗袍料 每件$ 12·500—
最新製印富利綢長袖旗袍料 每件$ 16·500—
新到大批美國綢長袖旗袍料 每件$ 19·500—
全眞絲法國烤貝印花綢緞長袖旗袍料 每件$ 26·500—
呢絨
全羊毛福美呢長袖旗袍料 每件$ 6·500—
U.S.出品羊毛呢長袖旗袍料 每件$ 16·500—
英製羊毛呢長袖旗袍料 每件$ 19·500—
英製開司咪羊毛呢長袖旗袍料 每件$ 22·500—
英製全羊毛嗶嘰呢長袖旗袍料 每件$ 28·500—
另闢各色綢緞呢絨短袖旗袍料特價部 每件$ 4500— $ 5000—起
直接自美國新到大批綢緞呢絨
開幕紀念大量犧牲優待顧客
地址林森中路499號（華龍路西首） 電話81902

八仙橋小菜場西首
經泰祥
隆重復業
綢緞 呢絨 棉布
大廉價
▲品質比較別家好
▲核算售價樣樣廉
特種犧牲品全日發售
十月六日起
歡迎各界駕臨選購
電話八三八九三

中央聯合百貨商場
十月八日隆重開幕
第一商場 中正東路龍門路口三十五號
第二商場 中正東路一三三號亞洲飯店間壁
發起人 虞椿年 余森 羅錦昌 張松煦 余企南 金奧凱 方賢俊 曾元豐 蘇若非 嚴鎮士
恭請 鄭子良先生 筱丹桂小姐 歐陽飛鶯小姐 揭幕剪綵

華聯生物化學製藥廠股份有限公司緊要啓事
本公司總務經理兼會計主任余鴻仁君業已解職脫離本公司他往所有余君經手未了事宜自即日起限一星期內親臨本公司與陳總經理劉銘甫洽（時間上午九時至十二時）延期概不受理特此通告
茂名南路（霞飛路西）三六五號 電話七〇六一四

大華集團結婚
禮堂：金門大飯店
禮服：亨利洋服公司
婚期 10月13日 10月23日 11月4日 11月26日 12月6日 12月20日 1月1日 1月14日
餘額無多 登記從速 章程備索 總期辦公
靜安寺路二七六號 大光明影戲院西首 亨利洋服總公司內 電話三四七三三

蘇北收復區漸復甦
被決之堤合龍三行撥款貸放

〔本報徐州四日電〕九月十九日淮陰共軍敗退時，決運河堤四處，水勢洶湧南瀉，直至高郵，二百餘里地區一片汪洋，人民損失不可數計，國軍進駐後，漏夜搶堵，前日已合龍。

〔本報徐州四日電〕財政部以收復地區共軍濫發各種偽鈔，已禁止流通，地方金融枯窘，在蘇北方面已核准由中交農三行撥款五億元，交蘇省農民銀行貸放。

〔本報徐州五日電〕蘇北收復區郵政亟謀恢復，淮陰郵局局長張文官，淮安劉毓裕，寶應張松年，高郵宋天民，五日由徐赴淮陰分轉任所，籌備復郵事宜。又金鄉、徐州間郵遞，上月廿七日已恢復。

〔本報徐州五日電〕銅山電信局為積極恢復蘇北收復區電信，通信第三縣縣長陳適新已於一日由徐赴宿遷籌備，茲悉徐宿間電信二日已通，徐淮間四日亦可通報。

一切歸自然 糾紛并不多

〔本報徐州四日電〕淮陰市面尚未完全恢復，物價較於收復時略有高漲，豬肉每斤先僅售三百元，現售八百元，抗幣作廢，人民頗有損失，然無怨言。小額法幣缺乏，以銅元等代之，二小枚銅元值五元。糾紛事件如土地問題，婚姻問題，不如想像之多，土地仍歸業主，但農繼續承種，駐軍政治部於街頭大書標語：「尊重各城市民情風俗」，一切歸自然。去年田賦明令停征，今年田賦是否開征縣府尚未奉令，如開征，人民將無以應付，共軍已將大批物資携走，如不開征，縣府將無財源，入境以來，縣府經費即需自籌，工作繁忙，一切均感缺乏，然在種種困難情形下，此為共產黨盤踞一年之古城，已漸呈新生氣象。

〔本報徐州五日電〕大戰之後，疫病流行，宿遷泗陽淮陰淮安等新收復區，患霍亂等病者日有數起，醫藥缺乏，善後救濟尚未開始。

戳穿共黨眞面目
「邊區主席」李一氓享盡豪華 「和平醫院」孫夫人徒勞受騙

〔本報徐州四日電〕淮陰收復後，解放區眞象暴露無遺，此即良善之人民於共黨統治下均無法生活也。其各種鬥爭組織，已將民間財富搜括淨盡，唯共產黨員可以享受。蘇皖邊區政府主席李一氓公館，豪華異常，撤退時携走細軟十餘箱。其分田制度亦爲一騙局，農民辛苦所得，均供共黨黨員揮霍，各項捐稅特重，服務名目繁多，婦女會即係慰勞隊之變相，淮陰劫後人民談及共黨暴行時，咸咬牙不止，指爲較敵僞時期尤有過之。

〔本報徐州四日電〕確息，孫夫人宋慶齡女士前爲共黨在淮陰設置「和平醫院」，籌募大量醫藥器材，淮陰收復後，聯總人員至淮調查，始悉該和平醫院根本未曾設立，全爲共黨之騙局。

蘇北共軍佔區 開始強迫徵糧

〔中央社徐州五日電〕中共「蘇淮邊區政府」，近動員各級黨政軍民幹部，分率工作人員，前往佔區各地開始緊急徵糧，其方式採先說服，次威迫，最後再加以頑固份子頭銜，予以殺害，至徵糧項目，計有淸算公糧，補徵「救國公糧」，補納行政公糧，勝利公糧，勞軍公糧，抗屬撫郵公糧，防衛公糧等十七種。

匪落澱山湖 崑山兩鎭被刼

〔本報崑山訊〕刧匪李德孚部約三十餘人，持機槍三挺，卡柄槍一挺，長短槍二十餘支，穿齊制服，冒稱淸剿部隊，於二日下午混入縣屬南鄉澱橋楊湖鎭搶刧，隊警往剿，竟頑強抵抗，並槍殺自衛隊員，綁架鎭民，茲悉澱橋方面，被徼去自衛隊步槍二支，綁架徐鎭長之幼子，黃副鎭長之妻，及萬義興號主婦，肉店主周阿榮等四人，並刧去鎭民財物頗夥，楊湖鎭方面，除洗刧全鎭外，並擊斃自衛隊隊員一名，事後匪等即向澱山湖方面逸去。

啓東市面蕭條 稻熟無人收割

〔本報啓東訊〕前往本縣突擊之部隊，已於三日黃昏時先後安返南境，記者走訪負責人，據云：參加此次突擊之部隊，計爲還鄉團第一大隊，水警隊警察分隊一部，及保安第一分隊，人數約近百人，於上月二十八日夜，分乘水警隊船隻，及雇用民船渡江，由於潮水及風向，延至二十九日午後四時許，始達縣境之三和港，另一部則於萬家港及白港登陸，除於沿途遇有盤查哨，及於廿九日深夜有少數奸匪發生接觸外，並未遇有其他抵抗，各部隊已於二日及三日午後全部安返，另據參與此次突擊之某隊長告記者，被等目擊若干已成熟之稻，爲水淹沒田中，無人收割，所經過市鎭，房屋大都拆毀，市面甚爲蕭條，最奇者則爲女子較男人爲多，渠並言，難民還鄉之熱忱極高，沉淪共區之本縣之若干萬同胞亦亟待拯救，故切盼當局能早派國軍協助，俾迅完成還鄉工作。

湖州徵兵 四鄉暴雨成災

〔本報湖州訊〕浙省保安司令，鑒於本縣各鄉鎭自衛武力名稱不一，指揮殊感困難，頃奉省令，統改稱鄉鎭任務隊，以期統一。又本縣征兵即將開始，全縣兵額爲七百五十二名。

〔又訊〕本縣自日前狂風暴雨二晝夜後，山洪暴發，田禾淹沒，鄉民叫苦，咸有憂容，日昨晟舍、龍溪、大錢、濱湖、東喬、井南、下昂、等鄉鎭農民，各派代表赴縣請願，袁縣長除派員實地查勘外，呈報省府，請求救濟。

鎭江槍決兩盜 嘉定覆判幫匪

〔本報鎭江訊〕蘇省保安司令部，於本年一月二十六日，由南通保安司令部移送來省匪犯張鑫，周生有兩名，經該部軍法科訊明，確係僞造軍用符號及搶照，持槍連續擄刼，供認不諱，應各判處死刑，褫奪公權終身，當經該部轉奉國防部核准，於三日上午十時，發提張周兩匪犯綁赴江邊刑場執行槍決。

〔本報嘉定訊〕江北幫匪夏福慶等七名，於今春新正初四日晚上，搶刧蕰藻浜鎮各商號，旋經縣府逮捕，並經前縣軍法判處徒刑。自地方法院成立後，奉蘇高院令，發還更審，經周推事數度審訊，當以犯罪確實，彰彰明甚，業於本月二日下午三時宣判：夏福慶，陳阿三，顧德高，仇森祥，孫正榮，顧才林，杜稽克明等七名，共同連續強暴脅迫，令人不能抗拒，意圖爲自己不法之所有，各處無期徒刑，褫奪公權終身，槍械沒收，當即法警執行。

清查團走馬看花 無錫並無人告密
范組長認爲人民不願多事

〔本報無錫訊〕蘇浙皖接收淸查團京蘇組，自上月底來錫後，連日展開淸查工作，極形緊張，二日上午，范組長等一行，仍由敵產處羊主任等陪同，再至九福麵粉廠復查，范等對於該廠因涉有敵股及逆股，故一再詳加詢問，據該廠負責人蕭達淵稱：該廠劉仁毅共有股仲五人，在敵僞時曾代敵人購辦軍米，勝利後，即遭調統局查封，後由田糧處接收，劉則畏罪潛逃美國云云。惟田糧處接收後，迄未作任何處置，態度曖昧不淸，令人啓疑，同時羊主任亦以該廠其他股東何不申請發還開工，且該廠支票均由日人岡本蓋名蓋章，故認該廠確爲敵僞產業，最後范組長表示，待調查屬實，即予沒收，其機器及物資接收機關應負全責。午後，范組長等即赴城區合作社調查，據該社負責人蔣襄辭稱：勝利後，僞合作社於去年八月二十一日由三民主義靑年團無錫分團接收，至九月廿一日，社會部京滬蘇浙皖五區合作社，又派員來錫，惟檢點物資數額，不符甚多，旋由羊主任對該社阻止敵僞處標售查獲之小麥二十九包，提出質詢，雙方爭辯異常激烈。嗣又至茂新麵粉廠調查，當由參政員薛明劍稱：該廠一三兩廠，已全部被敵毀壞，決依法向敵追淸算。淸查工作，至三日止已告一段落，即於下午四時匆匆乘車赴蘇，據范氏臨行語記者，已將視察經過報告國防部，並謂無錫沒有人檢舉和密告，大約人民不願多事云云。

重慶打風盛 竊盜吸毒亦多

〔重慶訊〕渝地方法院八月份犯罪統計，關於刑事案件部份者，據悉：第一審刑事終結案件共計三七〇件，其中盜竊五五件，傷害一〇五件，吸食鴉片四八件，毀棄損壞一六件，侵佔罪一七件，妨害自由一四件，殺人十件，違反票據，遺棄，僞造貨幣等罪各一件，公共危險，妨害兵役，妨害秩序，盜匪，脫逃，妨害公務等罪各二件，僞造文書。僞證及誣告各五件，妨害風化三件，妨害名譽及信用七件，搶奪強盜及海盜六件，贓物四件。據某方表示：此三七〇件中，傷害竟佔一〇五件，可看出今日之重慶風氣之壞，又可看出今日之重慶人民生活之苦，無法生存，乃被迫作奸犯科，殊不勝嘆息。

漢口清查敵產房屋 公佈强佔者姓名
限期依法租買否則治罪

〔本報漢口五日電〕湘鄂贛區淸查團頃根據中央信託局漢口分局之調查報告，發表擅自佔住敵偽之房屋地產數字，計日租界七十四棟，武漢各地共二十三單位，該團以此類房屋既爲政府自敵方接收之物資，即爲國家財產，任何機關或個人，非以合法手續，不得擅自佔領，爰將上列房屋之佔領機關及私人姓名，一律列表公佈，並通知中信局武漢分局，轉知各該機關或私人，限於一定期內依法辦理租賃手續，購買手續，否則即應以侵佔公產依法治罪。

浙省佃業糾紛 仲裁

〔本報嘉興訊〕本年田賦徵實，所定賦額，雖尙在請求核減中，但預料必較民國二十六年前爲大，各縣農村在敵僞時期，遭受重大損失，此時元氣未復，今年百物高漲中，穀價又慘跌，影響農村經濟，至爲重大，而各業主又以糧從租出，對於田租勢必照章收取，因此業佃雙方，易生爭執，現悉本縣佃業仲裁會，即將推定委員，定期成立，省黨部執行委員會亦依照浙省處理佃業糾紛暫行辦法規定，指派代表參加各區佃業仲裁委員會，十區方面，仲裁委員會代表，已派定王梓良担任。

一宵暴風雨 折斷電桿多

〔本報蘇州訊〕三日晚間本縣氣候突變，狂風暴雨，雷電交作，低窪之處，幾成澤國，馬路變爲溝渠，電綫吹斷，樹木傾倒，被害所及，不知凡幾。茲據電訊局息：盤，胥，金門各區，折斷電話桿綫，達三十九根之多，以致吳江，湖州，盛澤，各長途話綫，均被阻斷。市內電線及機綫障礙，約計四百餘家，現正出動大批員工搶修。至因電綫縱橫交錯而誤觸致死者有四五人，風捲入河淹斃者一人，坍屋壓斃者一人，據云空前之風雨災患。

浙省縣長考試 月中截止報名
田賦改徵五成已得糧部許可

〔本報杭州五日電〕浙江省縣長考試委員會，均經於九月十五日起着手開始報名，本報記者昨晤浙考試委員會事務處主任秘書許正直，承告：浙縣長考試委員會事務處由沈主席兼主任，國府並特任沈氏爲典試委員長，自九月十五日開始報名以來，已參加者有六十餘人，以大學畢業曾任公務員者佔百分之九十，高考及格者佔百分之十，浙江籍貫者爲多，委員會定十月十五日截止報名，即開始資格審查，十一月十五日考試，又參加縣長檢定者，至目前止有二十人，該項檢定於年底截止報名。

〔本報杭州五日電〕浙省田糧處長陳詔，今日中午已由京返杭，據其告記者晉京經過情形，關於浙省田賦改徵五成問題，已得糧部許可，惟行政院核准令尙須稍待時日。

南通見聞
街頭半是流亡客・共區苛暴不忍聽

〔南通訊〕此次在南通小住了一個禮拜，所得的印象太壞了。在我的回憶裏，南通是一個繁榮，熱鬧，現代化的城市。一到上海後，就想回南通去看一次。勝利後，它是蘇北最先收復的，一切該復蘇了，孰意實業家張謇先生時期的雄壯，如今變成零亂，頹廢。該縣的盛譽，已成過去了。要是張狀元有靈，得悉這一切，該是如何傷心。街頭巷尾每個人的表情，都是憂鬱的，要是偶爾問他爲什麼，他的回答是一言難盡。使人驚疑的是周圍人講話，不盡是南通腔，而多是其他各縣份的話調。勝利後，共區苛政的結果，使這裏人口陡增，外來人數多半是外縣人，所以聽到的，殆與本地人參半。他們並非慕名而來，更非遊覽而來，他們是被迫流亡而來的。南通生活程度不見得低，油鹽柴米不見得便宜，但他們覺得這是一塊安樂土，可以自由地呼吸空氣，不受拘束地隨便講話，比起連一口薄粥都吸不到，行動受監視的地方，強得多了。他們的要求只希望能活得下去，然而連這最起碼的要求，在共區裏都達不到。蒼蒼烝民，有何罪過。

分田——一畝三分田

據距通數十里來人談，共區分田的結果，每人只分得一畝三分地，連廬園在一起，有人家廬園大的，剛剛只分到一塊廬園，試問廬園如何種植，如何生產，如何生活，像這樣的人，只有等着餓死。實際上如以鄉爲單位，每人應分得兩畝多，多下的那兒去了，留着何用？這些問題，老百姓不能過問，要是過問，當局就會懷疑你，甚至會遭受到生命危險。共軍的解決民生，是解決少數人（可以說極少數人的）的民生，共軍的平均地權，是將地權平均到自己身上去了，其用意是希望少數人能夠生存，加入工作的人能夠生存，但是信奉共黨的人能夠生存，不能生存，最後連加入工作的人，都不能生存，也要被排擠，唯有信奉共黨的人才能生存。結果亦化天下一黨專政。

恐怖——隨便殺

在獨裁的政策下，所謂解放區的恐怖，人們，無可奈何地離開了家，紛紛逃亡出來。逃出的人不能讓當地當局知道，要是知道了，就被視爲「動搖份子」，罪名是很大的。所以出來的人，都是不聲不響地偷偷逃出的，逃到什麼地方去，有時家中人都不知道。逃出的不外三種人：有資產的人，有知識的人，這三種人，是共軍的眼中釘，不惜用任何毒辣手段，將它拔掉。有資產的人，如果不受共軍利用，就被稱之爲老奸巨猾的「頑固派」。有資產的人，被認爲不思生產的「享福者」。有知識的人，如果不相信共軍主張，稱爲「阻礙工作者」。最滑稽的，一向不問世事的沉默寡言的人，也加上一個莫名的頭銜「懷疑份子」。總之，中立的人，不與之同流的人，不參加共軍陣綫的人，都被視爲化外之人，不容許存在。上面三種人，不得已時，要是稍有點表示，就以「莫須有」的罪名殺掉。來鄉有個老鄉長，新四軍剛到蘇北時，曾做過鄉長，被誇獎爲一個能幹的鄉長，幾十天以前，在一家店裏，談了點關於國軍的情形，被一個民兵隊長知道了，就以「反動派」的名義，帶到一個荒野的地方槍決掉。秦始皇的坑儒，也沒有這樣殘忍。共黨報紙日夜所標榜的言論自由，人身保障，究竟作何解釋，是否有區域限制，而不適用於共黨所謂解放區域內。

希望——國軍到

逃到南通的人們，沒有一個不希望國軍早日開到。有時候，他們眼看到政府的施政，雖感到難盡人意，國軍的紀律，不免使人失望，但他們認爲此種現象是暫時的，偶然的。從比較裏，他們深深的感覺到政府的施政，較之共軍暴政要好得多了。他們對共軍的批評是：類似禽獸，不近人情。他們對共軍的認識是：巧言欺騙，高壓恐怖。他們不懂得民主論調，他們從實地的體驗裏，來辨別誰是誰非，那一個可以接近，那一個不可以接近。他們現在唯一的希望，大批國軍早日開到，徹底肅淸共軍。只要有一天能回家，雖一口薄粥，一間茅棚，也就夠了。（見之）

台灣機械造船公司 修造鋼船機帆船
接收兩廠組成設備完善規模大

〔台北訊〕台灣機械造船公司，於本年五月一日成立，接收工作七月竣事，分設高雄機器廠及基隆造船廠，該公司即由前高雄株式會社台灣鐵工所及台灣船渠株式會社接收合組而成。台灣鐵工所創立於民國八年，經一再擴充，至卅三年設有工廠三處，即東廠西廠及分廠，台灣船渠株式會社創立於民國廿六年，其前身成立於民國八年，亦有工廠三處，一在基隆社寮島，一在基隆中山路，一在高雄旗後街，該公司組織：㊀總公司內部設秘書，業務，工務，財務四室，㊁基隆造船廠設總務工務業務會計四組，第一第二第三所及分廠，㊂高雄機器廠設總務，工務，造機，造船，會計五組，第一，第二，第三第四四所及分廠，職員方面技術員一二〇人，管理員一六六人，工警伕役一六七九人。

兩廠陣容

茲將基隆高雄兩廠之重要設備分述如下：（一）基隆造船廠㊀工廠計有機械廠，裝配廠，鐵工廠，鍛冶廠，木廠，木工機械廠，造船廠，船渠廠，管廠原動機室，材料試驗室，煉鋼廠，鑄造廠，冷作廠，模型廠，鍛造廠，鋼廠，㊁乾船塢計有二萬噸（長一七米寬二七米深八．四米），一萬噸（長一六五米寬二一米深七．六米），五千噸（長一〇四米寬一四．二米深三．六米）各一座㊂吊車十五噸五部十噸二部五噸二部，㊃機器有原動機電動機工作機等三三〇部，㊄煉爐三座電爐一具，半噸至六噸鎔鐵爐五座。（二）高雄機器廠㊀工廠計有造船廠，製材廠，裝置廠，鑄造廠，機械廠，鑄鋼廠，鍛冶廠，模型廠，電爐廠，車輛廠，鐵物廠，㊁造船台二百及一百五十噸各兩座，㊂吊車三噸至十五噸九具，㊃機器原動機，電動機，工作機等四百三十餘部，㊄煉爐一噸至三噸電爐三座，三噸至五噸鎔鐵爐五座。

出品能力

該公司既具有上述各種設備，故其工作能力可修理巨型輪船，製造汽機，鍋爐鋼架等工程。製造機帆船內燃機，製糖機，蒸汽機，在年內可修鋼船十五萬噸，造機帆船二千噸，造內燃機四千馬力，造製糖機及其他配件一千二百噸。聞該公司正計劃，除修理外，擬將基隆廠加以擴充，專製船體，並以高雄廠担任輪機製造，互相配合，各展其能，而爲我國發展交通工業奠定強有力之基礎。

嘉興更改路名 門牌重釘一新

〔本報嘉興訊〕城內外各街道，經各團體決議更改新路名後，所有門牌由警局會同各鎭所分別編査，現是項門牌已製就，連日挨戶更換，如中山路，建國路，仲稀路，初覺路等路名牌，均分別豎立，氣象一新，間有一般住戶，爲節省親友及綠衣使者之腦筋和屛舌起見，都在門上張貼舊時門牌號數，以應付此過渡時期。

皖省開始徵賦 滯納按時間加罰

〔本報合肥訊〕本省各縣征實征借，一律於一日開始，限三個月完竣，省府爲如期辦成，特訂滯納處罰辦法，凡糧戶納糧，逾期一個月者，照應納糧額加罰百分之五，一個月以上未滿兩個月者，加罰百分之十，逾兩個月至三個月者，加罰百分之二十，惟嚴禁其他需索。又新任省田糧處長楊愷禪已於一日視事。

傭工無力養家小 活埋親生子女

〔蘭谿訊〕浦江人陳根法，年二十八歲，子女妻室三人，於三十四年遷居蘭谿，賴陳傭工度日，今年六月，本鄉胡荒嚴重，陳家無隔宿之糧，饔飧不繼，其妻乃率子女歸寧，九月十七日，其妻及子女由陳之岳母陪送返家，陳以傭工所入有限，一家四口，生活實難維持，竟閉門拒納，陳岳母見婿如此無動，乃大憤，偕率其女（即陳妻）回家，陳之子女二人，則棄於陳之門首，陳開門見子女二人嗷嗷待哺，本人又無力贍養，乃將親生子女二人活埋，九月二十五日被鄰警保長胡茂生發覺，報請警所將陳傳案偵辦。

學生有奶可飲 難民有粥可喝

〔本報鎭江訊〕行總蘇寧分署，頃以聯合國運來牛奶及奶粉甚多，特令飭鎭江工作站於本埠設立牛奶站若干處，以期普遍配發學孩及各小學校學生，現該站奉令後，已積極籌備設立，又該站同時幷奉令於鎭江城內城外舉辦粥廠若干處，以便利難民就食。

〔又訊〕蘇北難民救濟會設鎭江救濟站，爲謀難胞福利，除設立平價食堂及診療所外，現幷籌設平價理髮室一所，業已開始營業，定價分甲乙兩等，甲等五百元，乙等三百元，一般平民及難胞前往者絡繹不絕，至平價洗衣部取價亦甚爲低廉。

蘇省徵實良好 軍需民食無虞

〔本報鎭江訊〕據蘇省田糧處長劉允衡談稱：蘇省田賦工作在過去一年中，均屬於整理册籍等工作，自本省各縣田賦於上月十五日起開始征實以來，今後工作將納入於實際階段，現據報已開征之各縣成績異常良好，今歲秋收豐稔，軍需民食均可供應自如。

湖北路二馬路口 國聯服裝公司
開幕六週紀念 舉行特別大廉價

西裝部
全毛司買司西裝每套連工 $260,000.—
全毛灰條花呢西裝每套連工 $280,000.—
英製司林克司西裝每套 $350,000.—
英製林克呢西裝每套 $450,000.—
英製搶厚呢大衣每件 $250,000.—
英製馬褲呢大衣每件 $320,000.—
老頭號馬褲呢中大衣每件 $220,000.—
頭號駝絨錦中大衣每件 $250,000.—

袍料部
海力司長袖旗袍料 每件 9,500.—
羊毛呢長袖旗袍料 每件 15,000.—
英國羊毛長旗袍料 每件 25,000.—
全毛企呢旗袍料 每件 29,000.—
全毛灰泎呢旗袍料 每件 50,000.—
英國啥味呢男袍料 每件 78,000.—
英國鉛絲男袍料 每件 85,000.—
英國凡立丁男袍料 每件 98,000.—

時裝部
羊毛呢女式短大衣 每件 40,000.—
羊毛呢女式長大衣 每件 45,000.—
羊毛呢女式長大衣 每件 48,000.—
正元企呢女式長大衣 每件 75,000.—
海勃龍女大衣 每件 280,000.—
三駝牌長毛絨女大衣 每件 350,000.—

現成部
美國勃司鐵克司上襖 135,000.—
方格司泡織爲西大衣 190,000.—
素色火姆四本西大衣 200,000.—
英製火姆四本西大衣 235,000.—
英製軋令鐵克司西大衣 250,000.—

犧牲品 上午九時至十時 每人限購一件
羊毛呢旗袍料每件$ 5,000.—
海力司男袍料每件$35,000.—

花色與衆不同 價目絕對便宜 優待新老主顧 認盡最痛犧牲

大熱之後必有大冷
毋臨渴而掘井 請即選購
黑貓牌標準衛生衣
海虎牌雙紗棉毛衫
大熱之後必有大冷此爲當然之天理今年天氣炎熱爲卅年來所未有故今年冬季之冷在常度以下必在意料之中 本廠出品黑貓牌標準衛生衣及海虎牌雙紗棉毛衫久著榮譽妙品二十餘年來一向求過於供惠顧諸君亟宜未雨而綢繆從速選購以免向隅
勤興紡織織衫廠股份有限公司 出品

造福兒孫 最好機會
道德書局
●佛經●道經●善書●各種字畫●大小聖像●各種法品●各種法器 餘種●各種善書百餘種 自九折至五折 欲購請速 限於存貨
●特價名片 每一百張印工 一千五百元
地址林森中路（霞飛路）嵩山路口 電話82774

英雄照相館
結婚照相
特價一星期
歐西攝影師 拍四寸藝術照送十二寸 五彩放大
十二寸一四張 一千元 靜安寺路
十寸一四張 二千元 靜安寺路
結婚照 三張一萬元 五一一 西摩路口

浙江鄞縣觀音莊陳氏光遠堂修譜通告
本族譜牒自民國八年重修以來迄今已有二十餘年爰經宗房繁公同議決自即日起開始修譜凡我子姓旅居外埠者應將房派宗支自民國八年以後生卒配葬子女嫁娶學位官階著作發明傳志銘表行誼及有關文獻於本年十一月卅日爲限幸勿延誤 通訊處鄞東觀音莊光遠堂 上海南京路334號華德鐘表行 陳氏光遠堂修譜辦事處啓

新世界明記百貨商場 櫃戶啓事 通告
場址南京西路二一四號（前新世界遊藝場舊址）
（一）已向本商場登記之各櫃戶已接得通知者限於本月七日前來本商場洽辦訂立契約手續逾限概不保留（二）櫃戶均按營業數額提取千分之二五爲本商場之佣金無須再付租金

菱湖建設協會籌備會 啓事
本會籌備就緒定於本月十二日下午四時假座湖州旅滬同鄉會召開成立大會茲因時間局促各會員通訊處不及一一通知希我同鄉於本月九日前逕送四馬路崇讓里16號長興絲號收發處以便彙編會員名單又此次報名之會員均須填寫登記表者請隨帶私章即來長興絲號以資迅速是盼此啓 籌備主任潘公展 副主任唐伯耆

中國輪機員聯合總會遷移通告
本會因原址不敷應用自即日起遷至乍浦路第九一及九三號照常辦公恐未週知特此啟事
電話四〇八七三號

黑人牙膏
白齒殺蛀 各埠均售

面友

白嫩去斑
面友香粉
仙女面友一有面友預防雀斑之能，除斑之特長，可出皮色之白嫩，既速且效，必定，功能料之白
另有面友
▲購時認明不受欺 二字商標 總經理（到處有售）百昌行

吳興昌
上海第一家 現成新西服
承蒙賜顧恕無還價
英製柳花呢每套380.000
美而脫克司每套350.000
陽柳板絲呢每套230.000
灰柳新顯呢每套270.000
羅斯福花呢每套340.000
常法蘭絨襖每件160.000
灰海力斯襖每件100.000
灰法蘭絨褲每條75.000
毛花呢大衣每件200.000
開水米大衣每件350.000
人字呢男褲每條45.000
女子騎行褲每條40.000
定製西服價目特廉
北京西路六九五號（愛文義路卡德路口）

★南京路中市★
華新公司
澳洲羊毛衫褲 富民牌棉毛衫 夫婦牌頭油 美來機絲襪 橫口紗毛襪 羅紗棉毛男襪 蘇國舞子呢帽 美國兔黑紋皮鞋 美國黃女皮鞋 英國玻璃女鞋 ▲兒童服裝
原價每件九千 特價每件三萬元 每瓶一千六百元 每雙一千六百元 每雙二千五百元 每一千六百元 每頂九千二百元 每雙二萬元 每雙三萬五千元 每雙一萬八千元 一律特價
慶祝十九週紀念
舉行一
特別大減價三天、
（今日下午一時半起開始營業）

源生牧場 創辦已六十七年
"A"字消毒牛奶
秋風起，黃葉飄 是訂飲牛奶的時候了！
一磅裝九百元 半磅裝五百元
電話二〇六六一 愚園路四五七號

兄弟牧場
消毒牛奶
是人生日常生活的補品 宜逐日飲此一杯
秋涼最宜
營養最強 歡迎訂飲 價格最廉 免收證金
大瓶$1150.中瓶$600.小瓶$350.
特設飲乳室 老大昌洋行內
精製各色西點
本場鮮奶油咖啡 每杯$550.
奶油泡夫 滬市唯一權威
本日起新增經濟快餐 每客$4000.
門市部 林森中路八七七號 電話七四七四五號

華盛頓床
驚人犧牲！
贈送美國彈簧枕頭
備貨之好是理想之中 售价之廉有意想不到
備式售貨價廉最多 各式外埠批發歡迎顧客

北京路六三〇號（石路西首） 電話九五〇八六號

活利
BONANOX
「活利」安眠藥片
安全之安眠劑及鎮靜劑
絕對不含麻醉品
服後睡甜
醒後爽氣清神
◉本外埠各大藥房均有出售◉
瑞商禮惠洋行
金陵東路8號 電話80175

瑞士新到（男式）（女式）
貴族手表
每只市價十餘萬元 祇售國幣六萬元

每人限購一只 先購先得
犧牲一千只
購表一只贈報聯歡券六萬元
陸續收回代價
不費分文得表一只
貨價不合包退包換
天利洋行 上海南京路三五三號 大陸商場三樓三四六號

英內閣創設國防部
統一海陸空三軍管轄權
亞歷山大出任部長閣員十三人調職

國防部長亞歷山大

〔路透社倫敦四日電〕英政府今日發表公報，宣布創設一國防部，調整海陸空三部在英之工作，該公報題曰「防務之集中機構」，宣布英國防務機構之若干變動，惟並聲明此項改革乃以往四十年政策之自然發展，首相仍爲對防務之主要負責人，且將任國防委員會主席。國防大臣，樞密院大臣，外交大臣，財政大臣，海陸空軍三大臣，勞工大臣，供應大臣均將爲該委員會之當然委員。創設國防部，志在將閣員由二十人減爲十八人，並減低海陸空軍三大臣之地位，惟彼等雖未廁身內閣，仍居閣員之職位。國防大臣之任務爲依照國防委員會所定之一般政策，就廣大之綱領，將可發用之資源分配於海陸空三軍，此將包括成立關於軍事研究與發展之一般政策。國防大臣且將對一般行政各問題負責，三軍部將就一般行政制定共同政策。三軍部大臣茲已辭職，已由政府照准，即陸軍大臣勞遜，空軍大臣史丹斯蓋特勳爵，民事航空部大臣溫斯特勳爵。

〔路透社倫敦四日電〕亞歷山大今夜被任爲英國國防部大臣，按亞氏自一九四〇年起任海軍部大臣，今將管轄海陸空軍三部，但國防部尚未組織完成，故亞氏暫時將爲不管部大臣。英內閣因國防部之設立，已加改組，原任殖民大臣霍爾爵繼亞歷山大任海軍大臣，原任國防大臣諾爾巴克繼史丹斯蓋特勳爵任空軍大臣，原任陸軍部次官貝倫傑繼勞遜任陸軍大臣，南桑勳爵繼溫斯特勳爵任民事航空部大臣，溫斯特勳爵今夜已被任爲西伊爲斯之總司令，殖民部次官克里權瓊斯升任殖民大臣，外相貝文之代表麥克尼爾升任國務大臣，斯丹斯蓋特勳爵雖將脫離政府，但暫時仍將於英埃條約談判中任貝文之代表。

維致少壯人才

〔法國新聞社倫敦五日電〕此間各政治觀察家談稱，英內閣此次改組，動機有二：其一爲組成單獨之國防部，其二爲羅致少壯派入閣。關於國防部之設立，係英國參謀總長蒙哥馬利元帥最近與美國參謀總長艾森豪威爾元帥會議之結果。最近迭次會議，並決定保持英美加聯合參謀部。關於羅致少壯派人材，麥克尼爾（前任外務次官新任國務大臣）之升遷，即其一例。外相貝文對之甚爲器重，殆以外相之繼承者目之。同時新任各部次官多人，均爲青年人材。

英內閣此次實行改組，乃不久以前英帝國參謀總長蒙哥馬利元帥赴美會商之結果。（圖示）蒙帥（右）訪美進謁杜魯門總統（左）握手言歡時姿態。此影攝於白宮。（美國新聞處攝）

英閣全部名單

〔法國新聞社倫敦四日電〕英內閣局部改組後，茲將內閣全體名單抄錄如下：

首相　艾德禮
外相　貝文
樞密大臣　莫里遜
掌璽大臣　格林伍特
財相　達爾頓
商務大臣　克里浦斯爵士
國防大臣　亞歷山大
司法大臣　約維特
內務大臣　艾德
自治領事務大臣　亞迪遜
印度事務大臣　勞倫斯
蘇格蘭事務大臣　威斯特伍特
勞工大臣　伊薩克斯
燃料大臣　興威爾
教育大臣　威金遜女士
衞生大臣　倍文
農業大臣　威廉士
殖民大臣　瓊斯
國務大臣　麥克尼爾
陸軍大臣　貝倫傑
海軍大臣　霍爾
空軍大臣　諾爾貝克
軍需及飛機製造大臣　威爾莫特
民用航空大臣　南桑
朗加斯特公國大臣　辛特
糧食大臣　史特拉契
總檢察官　蕭克洛斯
國民保險大臣　葛里斐斯
養老大臣　巴林
郵政總長　李斯杜威爾伯爵
城鄉計劃大臣　薛爾金
運輸大臣　巴爾納斯
公用工程大臣　湯里遜

三巨頭會議 下月舉行說

〔法國新聞社巴黎五日電〕「法蘭西自由報」本日載稱，英國艾德禮首相，蘇聯史達林元帥及美國杜魯門總統，將在波茨坦再度舉行三頭會議，以謀解決一切懸案。會議日期大約在本年十一月底，俾爲下屆聯合國全體會議奠定較爲和睦之氛圍。

和會美蘇兩代表 爲世界和平呼籲
各委員會已結束工作

〔本報訊〕巴黎五日廣播：和會各委員會業已結束工作，準備將和約草案交付大會作最後決定。

〔本報訊〕巴黎五日廣播：蘇聯代表團代理團長維辛斯基與美國代表康納利，今日均表示維持世界和平之意願。維辛斯基謂，蘇聯完全擁護史達林最近有關世界和平之談話，各國間之見解雖不一致，但吾人主張世界合作。康納利在對義政治委員會席上亦大聲疾呼云，「吾人必不能再有另一次戰爭。目下或有人以爲戰爭有發生可能，但余不信人類失却理智一至於此，而使人民再度流血也。」

〔法國新聞社巴黎四日電〕和會秘書長杜巴克，頃與各委會主席會晤，討論如何加速各委會之工作一項問題，尤其是對義經濟委會之工作，與其預定計劃相去甚遠。

義保賠款額決定

〔本報訊〕巴黎五日廣播：今日巴爾幹及芬蘭經濟委員會開會，關於保加利亞對希南兩國之賠款數額，已以九票對五票表決爲一億二千五百萬美元，計美、澳、加、法、英、希、印、紐西蘭及南非聯邦等共投九票，蘇、南、捷、白俄羅斯及烏克蘭等共投五票。

〔法國新聞社巴黎五日電〕和會對義和約經濟委員會昨日深夜會議，當將英國所提義國對蘇聯以外各國賠款一案予以通過，賠款總額爲二億二千五百萬美元，計阿比西尼亞二千五百萬美元，希臘與南斯拉夫各一億美元（蘇聯得一億美元，早經通過在案）。

希臘總理抵巴黎

〔法國新聞社巴黎四日電〕希臘內閣總理察爾達理斯頃於本日晚間八時，乘坐飛機到達此間，出席和會，該國各黨領袖數人同來。

美助猶太人復國
杜魯門對巴勒斯坦問題發表新聲明
直率拒絕猶阿區歸英治轄

〔法國新聞社華盛頓四日電〕杜魯門總統頃致函英國首相艾德禮，稱：巴勒斯坦問題必須立即予以解決，毋需等待巴勒斯坦圓桌會議至十二月十六日繼續開會時，再行討論。美國政府願予以一切必要之援助，俾遣送流亡之猶太人，前往巴勒斯坦。此事在今年多間，必須覓得解決辦法。余本人向來主張將猶太人十萬名，移殖巴勒斯坦，即使在巴勒斯坦問題獲得完全解決之前，此事亦應立刻開始實行。余願向國會提出經濟上援助巴勒斯坦一項計劃。此外，余對於猶太復國運動，擬在巴勒斯坦設立猶太國一項計劃，亦表贊同云。

〔聯合社華盛頓四日電〕杜魯門總統之聲明，已使英美兩國對於巴勒斯坦問題之立場，截然不同。其與英國意見相左者，有下列數點：第一、英國堅持在未得阿拉伯人某種同意之前，不願令猶太人大批移居巴勒斯坦，以免激生事變，杜魯門則完全與以否認。第二、英國堅持巴勒斯坦劃分爲猶太區與阿拉伯區而處於英國治轄之下，杜魯門則直率與以拒絕，謂美國各大政黨，均反對此計劃。第三、杜魯門竭力贊成猶太公會所提巴勒斯坦分治方案，曾向英首相艾德禮建議採納。英國於此顯未有何進行。猶太公會所提方案之實質，即許猶太人在巴勒斯坦相當區域內成立一個獨立國家，英國應立即給發護照，使十萬猶太人移居巴勒斯坦。據杜魯門總統宣稱，不信劃分猶太區與阿拉伯區之計劃，與猶太公會所提方案，竟判若鴻溝，[illegible]和。美政府於其解決方法，願盡一臂之助。

英舉行聯合國週 鄭大使廣播演說

〔英國新聞處倫敦五日電〕中國駐英大使鄭天錫博士，今日在英國廣播電台爲聯合國週發表廣播演說，呼籲全世界各國爲和平而團結。鄭氏稱，中國人極爲全世界所週知之具有愛好和平之天性，中國古代哲人曾教以仁愛與正義之原則，並培養爲和平之基礎。鄭氏續稱，「吾人之國際關係，即以此等原則爲基礎，使世界各國真誠合作，以達成和平目標及人類之愉快生活。在第二次世界大戰中，中國抗戰在八年以上，且受害最甚，犧牲最大，故吾人渴望維持和平，並渴望盡吾人所能，使聯合國有所成就。聯合國之原則，誠與中華民國創始人孫中山博士之遺教相符合，蔣主席繼承孫總理之遺志，爲中國人民之領袖，爲求建立一真正巨大之共和國家，乃與聯合國同心協力反抗侵略。目前戰事已告結束，保證世界和平之工作落於聯合國肩上，然其機構仍在萌芽時代。除非吾人向全世界人民闡明其目的及其巨大之責任，否則欲達成目標，實非易事。此即爲聯合國週所爲者爲何。余獲有機緣說明中國衷心支持此聯合國週，及吾人對所有參與國家之謝忱，至爲榮幸。」

邱吉爾發表演說
促全國團結抵制共產主義
苟一息尚存不容遽卸仔肩

〔本報訊〕倫敦五日廣播：邱吉爾於週六在保守黨全國大會中發表演說，將日漸縮小之英帝國與日漸膨脹之蘇聯，作一對比，並謂局勢若是嚴重，使渠不能退出公務生活。渠又指摘工黨政府對於巴勒斯坦問題「游移不定，毫無計劃」。印度既可能發生不幸及流血事件，且將不保，同時緬甸不久亦將遭遇同樣命運。邱氏又稱，英帝國之臣民總數已逐漸減少，不足以往之四分之一，而蘇聯專制統治下之人民則日益膨大。邱氏續稱，「余久思退隱，第大局如此嚴重，實不容余遽卸仔肩，苟一息尚存，決繼續奮鬥，爲國效勞。」

〔路透社黑沼五日電〕邱吉爾今日在此向保守黨大會演說，略謂今日吾人與大陸數鄰邦相同，不欲對本黨則作根本之討論，政府與其反對黨「社會黨」保守黨「自由黨」現團結一致，抵制共產主義與共產黨。社會黨所宣布對共產主義之反對，雖今在本國不見重要，但在國外已發生頗有關係之勢力。至各黨對外交政策之主要方針，已獲大量之同意。英美兩國之密切合作，尤爲真確，美國在歐所施堅毅不變之政策與其放棄孤立主義，實爲保障和平之主要堡壘云。

各方反響
英表示遺憾

〔路透社倫敦四日電〕杜魯門總統今日所公布對巴勒斯坦之籲請，即在巴勒斯坦整個問題解決以前，宜許巨數猶太移民移入巴勒斯坦，今夜據英外交部發言人稱：英國當局對此表示遺憾，總統之籲請或將損害目前正在進行中之錯綜談判，總統決議於今日宣布此文，實違英首相艾德禮所表示之願望。昨夜駐英美代使迦爾曼曾謁見首相，出總統之文告示之，首相即請俟其與外相貝文討論之後再行公布，而外相今在巴黎，未暇及此，不意總統竟未應此請，遽行公布。即倫敦猶太人各界對於此文，亦不甚歡迎。某有經驗之猶太觀察家謂此文之發表，志在吸引十一月間國會選舉之票數，民主黨或可因以增多所獲之票數，但不能改變英國之政策云。

阿亦表反對

〔聯合社倫敦四日電〕據阿剌伯某政治家稱，杜魯門總統如欲實行其主張，使猶太人「立即大批」移入巴勒斯坦，勢將破壞和平。敘利亞某議員柯里亦稱，英國已允在巴勒斯坦圓桌會議休會期間，不准有猶太人進入巴勒斯坦。全體阿剌伯人對於杜魯門之聲明將全力反對。杜魯門欲使阿剌伯人接受其提議，惟有派遣美軍五十萬人，強制執行。惟余以爲杜氏並未考慮及此。艾德禮首相本人則尚未發表意見，杜魯門之電報到達倫敦時，此間猶太領袖正在教堂舉行禮拜。殖民部與外交部官員稱，杜魯門之聲明性質重要，應提付內閣討論，目下未便輕易置評。

英備忘錄提交土國
說明對海峽問題意見

〔路透社倫敦五日電〕英外交部發言人今晨聲稱：駐土耳其英國大使凱萊爵士昨以備忘錄一件，送交土政府，說明英國對蘇聯所致安加拉政府之照會提議修改目前黑海海峽地位之意見。該員雖未透露備忘錄之內容，但否認英國促請土政府毅然拒絕蘇聯最近建議之說。此間消息靈通方面咸信，備忘錄中含有下列數要點：㈠蘇聯建議今後應由瀕黑海諸國管制海峽，英國對此不予贊成；㈡英國雖贊同修正一九三六年規定韃靼尼爾海峽地位之蒙德婁公約，但覺此事應由國際大會商決之；㈢英國願於此一會議召開以前，由任何有關雙方作直接討論，惟覺實際談判應由大會爲之。

美正考慮將否採取新行動

〔聯合社華盛頓四日電〕代理國務卿艾克遜今日宣稱：關於蘇聯要求與土耳其共管韃靼尼爾海峽一事，美國是否將採取新行動，尚在積極考慮中。國務院將以各項決策請示杜魯門總統，聽由總統決定是否向蘇土兩國提出照會。

土耳其否認與敘訂聯盟

〔路透社安加拉四日電〕土耳其通訊社奉命否認某某外報與廣播電台所稱土政府將與敘利亞政府談判締結軍事同盟，或互助協定之說。

蘇軍決久駐朝鮮

〔中央社華盛頓三日專電〕據芝加哥太陽報駐華盛頓記者電稱，蘇聯決定永久駐軍朝鮮北部，將駐至朝鮮能建立對蘇聯完全有利之共產傀儡政府爲止。

尼赫魯眞納晤談
國大回盟合作有望

〔路透社新德里五日電〕印度臨時政府主席尼赫魯與回盟主席真納已應王公大會主席那瓦白之邀請，今日將在那瓦白之新德里寓所同席進餐。此爲七星期來兩人第一次會晤。新德里觀察家現信那瓦白努力之結果，或可組成國大黨與回盟之聯合政府。

赫爾又昏厥 病勢瀕絕望

〔法國新聞社華盛頓四日電〕美國海軍醫院頃宣布：前任國務卿赫爾昨夜又昏厥，病勢已瀕絕望。

傳希魔助手 鮑爾曼被捕
慕尼黑當局否認此說

〔本報訊〕巴黎五日緊急廣播：慕尼黑訊：有資格當局頃宣稱：外傳希特勒助理鮑爾曼今日已在慕尼黑被捕云，純係無稽之談。按馬丁鮑爾曼前傳已於柏林淪陷時被砲彈炸斃，但其存亡問題迄今仍屬一謎，未能予以充份證實云。

法佔領區當局 拒巴本等入境

〔本報訊〕巴黎五日廣播紐倫堡訊：紐倫堡德國警察局長史泰勒頃通知沙赫特與弗里茨，謂彼等已獲得自由，可往任何處所，但以紐倫堡城區以內爲限。

〔路透社柏林四日電〕德國美佔領區當局已拒絕允許沙赫特與弗里茨二人入其區域，法軍佔領區且不許巴本入境。據美國當局聲稱，今將予諸人以擇定所願往地點之機會，如彼等擇定蘇聯軍佔領區，則將爲之代請適當之當局許可。如軍當局供給離境之車輛，則將以選擇定地點之安全證給予諸人，並將照會德國警察供給適當之保衛，以防暴民對諸人行暴。至於沙赫特弗里茨巴本在德國法律下之將來處置，當由德國當局決定之。

開羅宣布緊急狀態
防止反英暴動

〔本報訊〕巴黎五日廣播開羅訊：開羅今日宣布緊急狀態，警力業經增強，以防反政府及反英之示威行動，杜魯門總統對巴勒斯坦問題表示支持猶太人之兩件消息發表後，已造成騷動之新爆口。青年組織之集會行動，一律被禁，此間各大學之開學亦經展延。

美與葉門王國 建立外交關係

〔本報訊〕舊金山五日廣播：美政府已與葉門王國建立外交關係，其第一任公使係駐埃及公使陶克氏，陶氏係於九月卅日呈遞國書。

菲叛軍勢窮力蹙
戰況激烈已陷於重圍

〔聯合社馬尼剌五日電〕馬尼剌紀事報載稱：人民抗日軍領袖塔魯克及其部下游擊隊一萬人，今日已在馬尼剌與八打雁半島間之巴本加沼澤中陷入軍團，激戰正在進行。據前綫憲兵官佐稱：此殆爲最後一次戰役，迫令叛變之農民繳械。馬尼剌憲兵司令部對此拒不發表意見，僅稱戰事進行頗爲順利。

〔合衆社紐倫堡五日電〕據赫斯及法朗克辯護律師薛德爾博士稱：羅馬教皇庇護十二世曾由慕尼黑主教佛哈勃向柏林盟國管制委員會請求寬恕以曾任波蘭總督罪被判處絞刑之法朗克。按法氏於被捕後即改宗天主教。戈林於限期前數分鐘向管制委員會提起上訴，至此提起上訴之德戰犯共計十一人，即被判死刑之戈林、羅森堡、鮑爾曼、史特萊徹、法朗克、弗里克、殷克爾、芬克、鄧德爾，被判無期徒刑之赫斯及杜尼茲。所有上訴案件將於一週內由盟軍管制委員會加以審核。

萬哩不停飛行 美機越北磁極

〔本報訊〕舊金山五日廣播：作長距離不停留飛行之美國陸軍B-29型飛機，於今晨四時四十五分飛越北磁極。當時據報告，該機飛行員觀賞北極光，自上午八時以後即不復收得電訊，但當局並不焦慮，因該區域不能收得無綫電訊爲意料中事。

日新聞從業員 罷工陣營瓦解
電台昨曾停止廣播

〔中央社東京五日專電〕宣傳及威脅已久之新聞及廣播從業員聯合會總罷工，已於今晨全部瓦解。該從業員聯合會主要之朝日新聞社分會，昨晚議決不參與此項罷工，日本唯一之國家發佈新聞機構協同社，昨晚亦即議決反對參與罷工。每日新聞社從業員分會刻亦決定暫取觀望態度。

〔中央社東京五日合衆電〕日本全國無綫電台今晨均停止廣播，但此間多數報紙對全日本報紙及廣播從業員聯合罷工委會之要求，均置若罔聞，並宣佈將繼續發版。

英國飛機一架 被迫降落南境

〔本報訊〕倫敦五日廣播：據貝爾格勒消息，今日有英國飛機一架在南斯拉夫之希附近被迫降落，據信此乃南國軍隊開槍之結果。當時並無死傷，英國陸軍部及海軍部尚未接到詳細報告。

蘇聯集體農場 舞弊官員被控

〔聯合社倫敦五日電〕莫斯科電台廣播：蘇聯集體農場舞弊案，緒有農業官員十餘人，被控出售牲畜，農產，甚至公地，以謀私人利益，內有已經提起公訴者。阿爾泰區理報籍科委員會全部人員，均被此案牽涉。

國際貨幣基金團任務
在穩定幣值阻止商戰
美財長籲請速辦復興貸款

〔聯合社華盛頓四日電〕人稱國際貨幣基金團爲聯合國家鼓勵世界放棄經濟武器運動之中心，其性質不似國際復興銀行之趨向保守，在穩定各國幣值方面，被視爲創舉。馳譽世界之比利時財政家郭特，將負責指導基金團工作，據稱：相信基金團可使變動不定之世界各國幣值趨於穩定，惟需經多年之努力，始可成功。基金團擁有資金八十八億，可使各國不致再重施故技，造成如一九三〇年時之貿易戰爭。

參加基金團之國家，事實上等於自願解除其經濟武裝，允將一部份經濟主權交與基金團，以換取該國之保證與協助。基金團現有會員卅九國，援助加入者至少尚有四國。大國中未加入者僅蘇聯一國。美國所投資金計達廿七億五千萬美元，較任何國家爲多，英國次之，計十三億美元。基金團之初步工作爲確定各國貨幣之額面價格，一部份幣值將於該國第一次通知後九十日內確定，但大戰期內經敵國佔領之國家，可有權要求展期。一國於其幣值確定後，如欲更改，須先與基金團商洽，惟其價值之上落在百分之十以內時，無需該團之批准。會員國倘不遵守決議，即可令其出會。基金團之第二步工作，將於各國幣值比率確定後開始。此後基金團將供給暫時在貿易上需要外匯之國家。

〔聯合社華盛頓四日電〕世界銀行及國際貨幣基金團理事會第一屆年會今日結束，退任理事長史奈特（美財政部長）宣讀聯總署長羅伽第亞來函，籲請從速向各會員國進行復興貸款事宜，謂受兵燹各國如無此借款，生產即無法增加，勢須救濟許多年云。

美發明毒物武器

〔中央社華盛頓四日專電〕美陸軍化學戰兵團范威特稱：美已發明若干毒物，其威力較第一次大戰中所用者強一千倍，此乃準備供可能之生物學戰爭用者。范氏警告稱：若將來果有生物學戰爭，則吾人不僅必須作守勢之準備，且亦須作攻勢之準備。

HALIVITA Compound CAPSULES

吾人爲健身而服維他命補劑，必須選取其上品，因爲上品成份內容準確可靠，使服者出了代價，得到十足營養要素，如果買了次品，也許耗費金錢之外，還影響了健康，所以智者爲安全着想，無不指定名貴補品如赫立維他複劑者。

赫立維他複劑爲美國名廠出品，內含最濃縮之維他命A、B、C、D、E、G、肝精，鉄質，本多生酸鈣，及NIACINAMIDE，日服黃黑膠囊各一顆，則人體一日間消耗之各種營養素，完全補償而有餘，因而精力體力日見充沛，誠爲補劑類中之上品者也。

赫立維他複劑，封閉於個別膠囊中，其成本遠較片劑或丸劑爲昂，然能保藏其本質持久不變，並不受氧化而減損其效力。

中國總經理 生利貿易行
地址—江西路三二〇號
電話—一六七七六號

公司 藥房 均售

赫立維他複劑 膠囊

美國懷德製藥公司出品

C.A.A.

維他賜保命

天然治療強壯劑

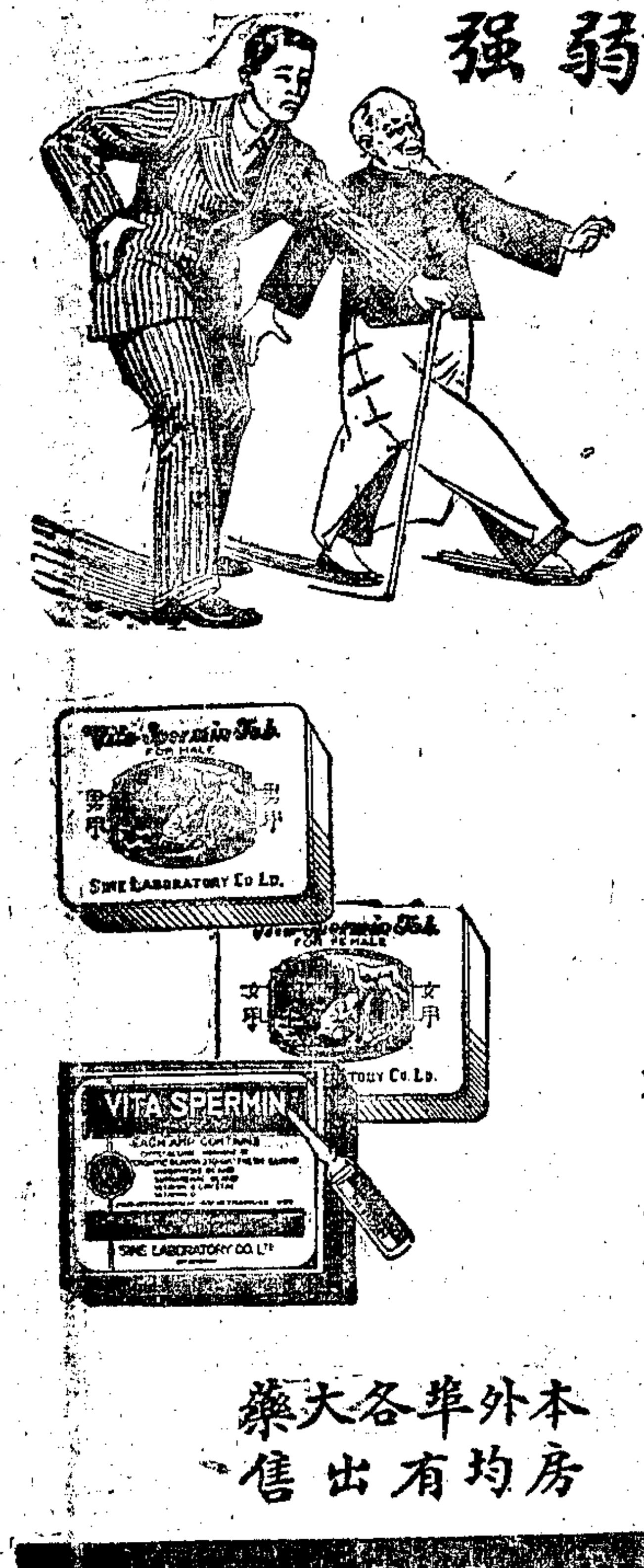

近世臟器療法，在醫學上佔重要地位，本品爲牲畜腺臟器之荷爾蒙精汁，合以各種必需之維他命與鑛物質而成。

維他賜保命之成份

男用：牡牛睪丸荷爾蒙結晶，胎盤，腦下垂體「全體」，腎上腺，甲狀腺，鹿茸精，乙維他命結晶，丙維他命結晶，丁種維他命。

女用：卵巢荷爾蒙結晶，胎盤，腦下垂體「全體」，腎上腺，甲狀腺，鹿茸精，乙維他命結晶，丙維他命結晶，丁種維他命。

主治各症

神經衰弱　未老先衰　性能不振　腎虧遺精　腰酸背痛　發育不全　腦弱肺病　貧血瘦弱　臟躁脾虛　產後貧血　經期不準　痛經崩漏

丸劑每盒一百粒　針劑十支二西西

本外埠各大藥房均有出售

信誼化學製藥廠發行

皮膚花柳專科
彭玉書醫師
九州帝國大學醫學士　前任中山大學教授
診所：靜安寺路同孚路口中國銀行大樓一樓　電話三三五二二
診時：上午九至十二　下午四至六

冠生園農場
滬西漕河涇鎮
桂花盛開
備有粵菜茶麵供應
特約交通公司在陝西路門首專車按時開放

中央航空公司
電話
總公司：37772
龍華機場：71667，74540，74406
售票處：16270，18426

新光戲院血肉橫飛

萬紫千紅 空前慘劇

暴徒投擲手榴彈

轟然一聲當場炸倒十二人 兩人重傷性命堪虞

〔本報訊〕昨晚八時許，新光大戲院開映歌舞片「萬紫千紅」，第三場尚未散場時，突有暴徒向右邊售票房猛擲木柄軍用手榴彈一枚，當場爆炸，傷職員及觀客路人達十二名之多，爲滬市勝利以來空前未有之慘案。

該軍用手榴彈來歷奇突，經記者在出事地點調查，擲彈之暴徒諒必在院外石級前將手榴彈猛向院內走廊中拋擲，當時在票房前購票及等候之觀衆，忽聞「飛來彈」。轟然爆炸，哭叫之聲四起，一時場內秩序大亂。

緣該院前日起，開映約翰卡洛，蘇珊海華主演之歌舞片「萬紫千紅」後，營業鼎盛，每日爲調劑觀衆，增爲四場，昨晚七時第三場放映至一半時，正値晚餐時間，故由稽查李琴軒留守外，餘均上樓進餐，詎是時突來暴徒在大門石級前，向右邊售票房拋擲手榴彈一枚，彈落票房前石級旁，轟然一聲，即時爆炸，除李琴軒當場炸傷外，尚有該院出售說明書之唐裘高，看客謝根榮，陳之龍，金余泉，王錫貴，蔡某，吳俊康，路人朱福興，樂順華，樂金華，丁金紅等十二名被彈片擊傷，暴徒即乘混亂之際逃逸無蹤。出事後，院方立即停止開映，並急電軍警當局及消防處派救護車到場先將受傷人車送仁濟醫院急救，其中謝根榮，唐裘高傷勢頗重，恐有性命之虞。老閘警察分局施局長於接獲報告後即親自率同員警首先趕到，旋軍憲及海軍糾察隊等亦相繼到達，在爆炸處詳加檢點，並攝影存案，嚴緝兇手，査該彈破壞力極强，除大理石石階被毀二級外，大門玻璃窗幾無一倖免，天花板亦彈痕纍纍。

中國工商協會舉行成立大會

選舉理監事通過大會宣言

集思廣益·互相策勵

上海工商金融各界領袖孔庸之．錢新之．杜月笙．徐寄廎．貝祖詒．金潤庠．傅汝霖．奚玉書．蔣景偉．駱清華．朱惠清等，發起組織之中國工商協會，昨日下午四時，在中央銀行俱樂部開成立大會。

協助建國 偉大任務

首由主席孔庸之致辭，略稱：本人在抗戰期間，在紐約時，曾出席中美工商協進會，與該會各重要工商家討論中美經濟合作問題，當時曾允在華籌設中國工商協會，以便切實合作。回國後遂集同志，從事籌備，嘗念中山先生實業計劃，與民生主義之實現問題，關係至切，且蔣主席以抗戰必勝，建國必成，爲全國共同目標，務望工商界諸同志努力協助建國必成之偉大任務云。繼籌備委員傅汝霖．蔣景偉報告籌備經過後，由市黨部代表王先靑，市政府代表吳開先，復由吳蘊初．王曉籟致祝詞，通過章程後，選舉理監事。理事長孔庸之，副理事長杜月笙．錢新之：理事廿八人，陳光甫．徐寄廎．王曉籟．趙棣華．貝祖詒．傅汝波．蔣景偉．吳蘊初．駱淸華．宋子良．劉鴻生．徐國懋．楊管北．劉佐庭．朱惠淸．虞星海．榮鴻元．周作民．徐廣遲．戴志騫．吳任滄．王志莘．李桐村．張禹九．葛傑臣．王先靑．王祖廉．葛敬中，候補理事九人：李文杰．李道南．蔡昕濤．唐季珊．古耕虞．潘溫橋．劉靖基．潘士浩．潘世傑，監事十一人：宋漢章．潘公展．李馥蓀．王延松．陸京士．范爭波．金潤庠．盧作孚．奚玉書．呂耆岩．洲．端木愷：候補監事四人，連瀛韋增毅．張文魁．周茂柏。

回復元氣 溝通經濟

最後通過大會宣言如左：「際茲世界二次大戰，結束業已逾年，我國各項建設，自應通盤籌劃，積極展開，而尤以樹立最新型之現代工商業爲其首要，良以我國工業化之實施，旣爲確定國策，而世界戰後商業政策，亦將有劃時代之革新。吾人審時度勢，自宜急起直追，以作準備，庶幾凡百建設，策動有自，此固建國開始時期，民族經濟應有之推展，亦工商進步自然之趨勢也。至戰後工商建設之如何實施，自須標本並治，內外兼顧，就目前經濟病態而爲之對症發藥，鵠的所在，首在挽救全國經濟界之空前危機，而速圖工商業元氣之回復。次則力謀國內工商業與民族工商業之立場，又其次則期以華僑經濟之溝通，與國際貿易暨國際金融各界相周旋，而奠定國際經濟合作之基礎。在此過程中，尤必須集合海內外企業家，金融家，經濟家，技術家，暨有關各界之賢達，各抒所見，推誠商討，諸如國防本位與民生本位之如何兼籌並顧，國營企業與民營企業之如何分工合作，自由與合作經濟之如何配合運用，國內與國外貿易之如何維護發展，以及人事訓練，科學管理，金融調整等重要問題之如何統籌策進，均宜針對時弊，爬梳整理，使民族資本，得與國際資本相配合，而藉爲之運用，固不僅力謀戰前工商業之復員已也。同人等有鑒於此，特邀集各方有關同志發起組織「中國工商協會」，會萃衆長，互相策勵，期爲國內各工商團體與企業家之設計機構，兼爲海外華僑與國際經濟集團相互聯繫之總樞紐，尙望海內外工商團體，經濟專家，踴躍參加，不吝指導，庶幾集思廣益，衆擎易舉，通商惠工，實深利賴，不第同人之幸，亦我國工商前途之幸也」。

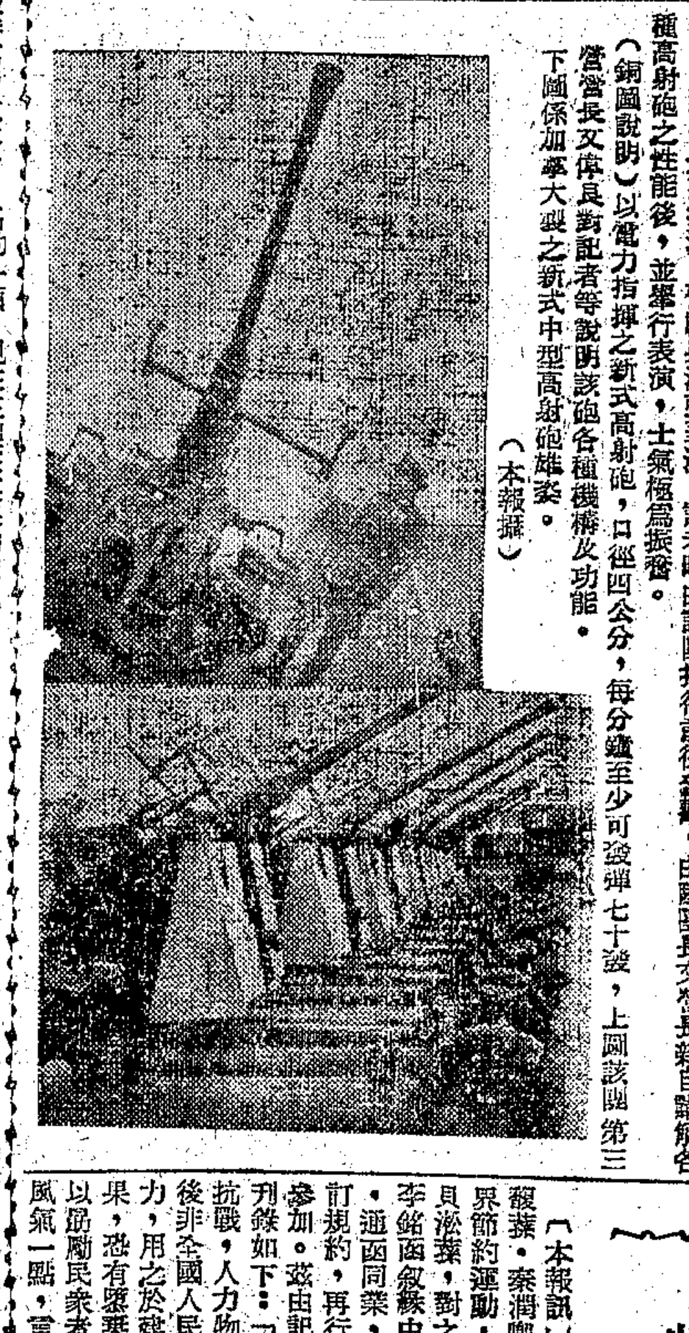

·高射砲團的新式武器·

〔本報訊〕空軍總司令部高射砲第四十八團，奉命由四川萬縣開拔來滬，第三營官兵已由該團團長陸文深，營長文偉良等率領先期抵滬，暫駐吳淞張華浜，記者昨由該團招待前往參觀，由陸團長文營長親自講解各種高射砲之性能後，並舉行表演，士氣極爲振奮。

（銅圖說明）以電力指揮之新式高射砲，口徑四公分，每分鐘至少可發彈七十發，上圖該團第三營營長文偉良對記者等說明該砲各種機構及功能。下圖係加拿大製之新式中型高射砲雄姿。（本報攝）

加强京滬綫警衛 廿一師移駐無錫

陸軍整編第廿一師，今春奉命由皖調駐京滬各地，月前又奉命集中整訓，週前陳總長曾巡視察，深表嘉許，茲悉：該師劉雨卿中將，近復奉令移返江南，駐節無錫，加强京滬警衛力量，該師業於昨起移錫云。

錦州郵區三局 開辦包件業務

上海郵政管理局包裹股通知：錦州郵區葉柏壽，平泉，凌源三局，業已開辦包件業務，所有寄往該三局之普通包裹小包郵件及國書小包，均可開始收寄。茲將錦州郵區內業已開辦包件業務各局局名如下：八道壕，大虎山，合安，石山，北票，北鎮，平泉，沙後所，泡子，阜新，阜新五龍〔支局〕，東阜新，前所，前衛，凌源，高橋，濟河門，黑山，朝陽，葫蘆島，新邱，新立屯，溝幫子，葉柏壽，義縣，綏中，彰武，興城，盤山，錦西，錦縣。

提高郵遞效率 儘盼隨時檢舉

郵政管理局，以郵件數量日益增多，而復員以來，交通情形，仍未恢復常態，郵遞事務，容難盡如人意，各界人士，關於如發現所收信件有延誤情事，務請隨時檢附信皮，逕寄當地郵局詢舉，自當嚴密澈查究辦，以求改善並予檢舉人以滿意答覆，此外有關郵局各項業務如購買郵票，交寄信件，感覺有所不便，窗口人員態度，如有失謙和，甚或發現郵件有遺失情事，亦請列舉事實，隨時檢舉，以資改進。

慶祝主席花甲榮慶

本市發起人會議 商討祝壽辦法

本市各團體爲慶祝蔣主席花甲榮慶起見，特於前日下午三時假參議會召開慶祝元首花甲榮慶發起人第一次會議，出席者參議會潘公展，總工會方如升，銀行公會李馥蓀，錢業公會朱就申，市商會徐寄廎，教育會蔣紀周，俞傳鼎，記者公會馮有眞，報業同業公會李子寬，醫業公會龐京周，會計師公會徐永祚，律師公會吳正匡，地方協會朱文德等十三人。列席者市長吳國楨，社會局局長李劍華，民政處長張曉崧，市黨部執委文忠等，由潘公展主席，略謂：市參議會提議今年主席花甲榮慶，本市應舉行慶祝，更當建立永久紀念，以示崇功報德，至慶祝方法則有下列數種：㈠獻校祝壽，㈡建立中正堂，㈢鑄銅像，㈣獎學金等，究竟如何，還各位共同商討。結果決定：爲表示全市人民一致擁護主張熱烈慶祝起見，特由第一次發起人邀請各業商會，各同鄉會，學生總會，婦女會，郵務公會等數百團體，一致參加，並定本月十二日下午二時，假商會舉行第二次發起人全體大會，在該大會中再行推選籌備委員，組織委員會，對於慶祝方法，亦作初步商討，衆議主張去繁就簡，僅以獻校及鑄像二事祝壽，並均可作永久紀念。是日祝壽禮堂，擬假寧波同鄉會舉行，至籌備會之組織，擬分總務，財務，設計，佈置，保管等組，以上商討結果，擬交第二次發起人大會通過後，再行決定。

霓虹燈

·電力增產分三步驟實施·

明日起如再使用 受停電處分

〔本報訊〕關於禁止使用霓虹燈及裝飾燈，目前公用局爲採取和平勸導手段，深盼全市商民，共體時艱，一律遵辦。此據公用局長趙曾珏告記者稱，倘於本月七日以後，仍抗命使用者，將採取停電處分。

〔又訊〕據公用局長趙曾珏稱，爲求解決上海電力荒，以期增加生產，完成國策，公用局已將增加電力一項，規定爲明年度中心工作之一。依據三大步驟，積極完成：㈠督促各發電廠修復戰時損毀機器，㈡督促各發電廠添置新機器。㈢由公用局輔導協助各發電廠，辦理貸款，採購發電機等項事宜。最近公用局曾協助閘北水電公司，向四聯總處借款二十四億元，供修理兩套毀損之斯柯達機器之用。唯此兩套機器需年餘始可修畢。外傳閘北水電本年度可發電三萬瓩，並不確實。○法商水電新購柴油機器一具，三千六百瓩，年底可到。另有一具，明年六月可到。

目前上海每月發電量爲十四萬一千瓩。倘一切工作，皆能依照預定計劃實施，則明年年底可增加發電量三分之一。計三月底可達十八萬瓩，六月底十八萬八千六百四十瓩，九月底十九萬二千六百四十瓩，十二月底二十一萬七千六百四十瓩。

另一方面，公用局會同有關專家組織之「上海電力網技術委員會」，計劃於明年上半年度完成整個上海電力網之實現。同時使全市各電廠之發電，輸電，配電及用電全部合理化，標準化，統一化。

銀錢界實行節約

省却非必要宴會酬應 通函同業廣徵意見中

〔本報訊〕本市金融界領袖李馥蓀．秦潤卿等，最近發起銀錢界節約運動，同時中央銀行還裁貝淞蓀，對之極表贊同，今先由李銘函敘緣由，開列發起人姓名，通函同業，廣徵意見，以備擬訂規約，再行聯銜徵求同業人士參加。茲由記者採得李君原函，刊錄如下：「謹啓者：吾國八年抗戰，人力物力，消耗綦鉅，今後非全國人民克勤克儉，積蓄資力，用之於建設之途，則勝利成果，恐有墜棄之虞，故蔣主席所以昭勵民衆者，於實行節約改善風氣一點，言之再三；而本市節約運動，亦正在吳市長暨各界領袖倡導之中。日前與同業中人士談論及此，僉以**上海風氣**之奢靡虛浮，今甚於昔，金融界人士爲市民中優秀份子，對於節約運動允宜躬行力踐，期挽頹風。當時有人提及滬上人士近來宴會酬應之頻繁，在座諸君，僉認此種宴會酬應大半均非必要，金融界人士方面今後盡宜省除，囑銘爲之提倡。上述提議，深合鄙懷，歸納理由，約分三點：㈠非必要之宴會，金錢時間不免浪費，在戰後之今日，吾人多**一分浪費**，即國家少一分建設力量。㈡勤儉爲吾國固有美德，在富於保守性之金融界人士，最能體會。㈢金融界人士日常事務，本屬繁忙，公務餘閒，均願有較多之休息機會，較多之家庭生活時間，使疲勞易於恢復。凡非必要之酬酢，直接足以減少個人之修養，間接足以影響治事之效率。謹案**美國**在世界各國中最爲富庶，人民生活水準，甲於全球，而彼邦銀行家實業家，從不輕易宴客，因商洽公事而約飯者，多爲中午便飯，其目的在利用時間，但並不邀人作陪，此項情形，不僅戰時爲然。去年，張公權先生因公遊英，函告旅英印象，謂戰後**英國人士**皆以勤儉自勉，以全力從事復興工作，某財政專家邀至家中晚餐，見其家並無僕役，肴饌簡單，其烹製持遞，均由主婦親任之。由此觀之，在貧乏之我國，儉之一字，較盟邦殊多媿色。依吾人觀察，金融界人士中，對於非必要之宴會抱有反感者，恐居多數。特因一時風氣所趨，被邀時旣不便一概謝絕，受邀後或不能不設宴答謝，故表面上「**未能免俗**」實際上則人同此心。爲今之計，吾人似不妨各本坦直，避免敷衍，共同聲明對非必要之宴會一概屏除，此外喜慶餽贈等等，亦一概力從省儉，謹先專函徵求高見，並將發起諸君姓名開列於後，敬乞惠予指教，以便訂立規約，歡迎同業人士參加，至深欣盼。」發起人：貝淞蓀．秦潤卿．林鳳苞．徐廣遲．李道南．沈日新．潘仲麟．項叔翔．孫瑞璜．徐國懋．陳朵如．居逸鴻．曹吉如．李馥蓀．李銘。

市黨部新任主委 方治昨接篆視事

新任上海市黨部主任委員方治，書記長謝仁釗，於昨晨乘快車聯袂抵滬，返寓小憩後，即赴市黨部接篆視事，並與委員陳寶驊，周斐成，徐鳴亞，葛克信等敘談，並悉將於十四日正式宣誓就職，至內部各科室重要人事，聞將於日內決定。

波蘭僑民一批返國

〔本報訊〕波蘭僑民一批，業乘蘇聯輪斯臘爾尼號起程至海參崴，然後轉西伯利亞大鐵道返國。內有醫生二人，海員五人，戰時流落上海，爲日軍拘於集中營內。在此遙遙長途之中，聯總除供給彼等代付一切旅費外，並供給寒衣，被褥，及配給食品。圖中最右者爲聯總駐滬辦事處流亡人民遣送組主任柯柏及其助手柯爾夫。（經緯時報攝）

化粧品業代表 晉京請願

本市化粧品工業同業公會，爲請求當局緩征最近頒佈施行之化粧品貨物稅抽百分之四十五，以挽救整個同業危機起見，特推派代表理事長胡伯翔，理事林汝康，巴淩雲，周鳳鑣，符可銘等晉京，向立法院行政院財政部等有關機關呼籲請願，據該代表等稱：㈠現在化粧品工業範圍狹小，簡陋，大都爲手工製造，有簡單機械設備者寥寥可數，實不足爲征收貨物稅之對象。㈡進口化粧品大量湧進，大部爲漏稅之貨物，因此成本極低，國製化粧品本已難與爭衡，今若再加貨物稅百分之四十五，將更無立足之地。㈢化粧品名稱實太含混，如爽身粉，香皂，花露水，潤膚膏，面蜜等品，均爲夏令或冬令之日用衛生品，不能視作化粧品看待云。

金剛鑽身價千倍

明瑩·炫耀·堅硬

最好的有「五十八翻」 每克拉二百六十七萬元

〔本報特寫〕我本身不過是一塊礦石。在已發現的化學原素中講，我是碳元素的一種。到目前爲止，我的同類被發掘出來的，還是相當的少。物以稀爲貴，於是，我被目爲「寶石」。再說，我的品質最堅硬，於是華夏的同胞們，都給我題上一個「金鋼鑽」的尊稱。我給人外貌上的感覺，是明瑩，純潔，坦白，炫耀。可是，不幸得很，我幾個有名的同僚，自經人類發掘琢磨後，就有它們的悲劇和歷史。與國的哈布斯堡王朝，俄皇屋洛夫，法國王室，鼎德，波斯薩果國皇伊洪……那個顯赫一時的王朝，不跟我發生一段密切的姻緣！我同僚中最著名的一顆，現在正鑲在英皇的冠冕上！

我大部份的同僚，都來自南非的慶伯利，和南美的巴西兩地。短短的幾百年間，我竟成爲國際間流通的唯一寶物！

上海——這國際間的大都市，憑什麼可以少得了我。不過，我和上海人的接觸，才只有四五十年的歷史。我在市面上受人愛戴，更不過是近十二三年的事。

現在我這批在市面上流通的同僚，是很難分門別類的。不過，就色澤上說，可勉强分爲白，黃，紅，藍，烏五種。比較起來，當然以白色而帶淡紅的一批，最稱珍貴。上海人替它起了個「火油鑽」的尊號。可惜這批「火油鑽」，究屬鳳毛麟角。而習見流通的一批，都是色澤白而不帶淡紅的就是普通所稱的「白鑽」！

告訴你，一顆琢得很好的標準鑽石，有「五十八翻」，也就是五十八個小面。請你細細端詳一顆鑽石的腰部，你就可看出它分開爲頭部和尾部。頭部上最漂亮的一塊小平面，叫做「桌面」。圍着它的那些小面八個叫做「星」，四個叫做「斜面」，四個叫做「稜形面」，八個叫做「十字面」，八個叫做「巧面」。這卅三個小面，在一顆鑽石的平面，分佈在各不同的稜角，發射光芒。再說尾部的小面，大多是少過頭部，只有二十五小面。它們的名稱是：「古力」（和頭部的「桌面」相對的），四個「亭子」，四個「襖面」，八個「十字面」，和八個「巧面」。據說現在因爲琢工機器日益進步，最好的已可琢到六十四翻了。

八一三砲火響了，正是我在上海生命史上的一大轉捩點。因爲，從那時起，但見不襲鈔券滾滾來，我的「身價」也與日俱增。拿火油鑽講，民國廿五六年時，每克拉是一千四五百元，目前已是二百六七十萬元了！再拿次一些的白鑽講，現在市價也徘徊在一百六十萬至二百萬元之間。

不過，鑽石的行市，還得參照它的份量而分檔。例如，拿白鑽講，五十分（半克拉）以內，每克拉以七八十萬元比例計算。卅分左右的，每克拉以三四十萬元比例計算。但十分以內的小鑽，行市又要大到七八十萬元一克拉比例計算了。這都是拿它琢磨的難易，和流通的廣狹，比例計算出來的。

平心而論，九年來我「身價」只步漲了二千多倍，比起其他的物價來，還得還算公允。可是說句淒涼話，市面上流通買賣的，只是些七十分到上克拉的鑽石。要想買一顆上十克拉的鑽石，就是你踏遍全市五六十家珠寶商店，結果還是一場空。據說以邵逆式軍搜藏的最大的鑽石，也只有十幾克拉。不過，也有一個珠寶商說：上海最大的鑽石，每顆大致在四十克拉左右，顆數雖然少之又少，至於在那個搜藏家的掌握中呢，始終是個牢不可破的謎！

不過，我得向專拿我當作飾物的人們提出最嚴重的抗議，憑什麼單把我當作點綴的傀儡。我該鄭重的聲明，我有其至高無上的工業效用在。試看精密的機械中，飛機的昇降機，名錶的轉軸，那一個重要的工業部門，少得了我。爲了這，我要世界上鑽石的搜藏家，給予我新的評價，使我擺脫專事裝飾的桎梏，而多替人類創造些工業上的偉蹟！

慶元祥綢緞棉布莊

山西路寧波路口三〇一號 電話：九一六一七二

今天隆重開幕

今日上午十時 恭請 黃金榮先生 揭幕 曹慧麟小姐 李玉茹小姐 剪綵 歡迎 各界光臨指教

犧牲品（每人限購一件）（每天售二百件）

美國印條克丁布袍料	每件	5,000.—
美國花洋紡旗袍料	每件	7,000.—
中紡印花麻旗袍料	每件	7,000.—
美國利娜縐紗袍料	每件	18,000.—
國產條花呢男袍料	每件	19,000.—
羊毛味也呢男袍料	每件	55,000.—

◀新到美國大批袍料歡迎採購▶

今日假座新聲大中國電台 週波 1316 電話 16741 93330 播送特別精彩節目

9—12 各種唱片
12—2 名家越劇
2—4 孫永祥沈筱英申曲
4—6 名媛歌詠
6—8 銀聯社名票會串彈詞
8—12 平劇精武平劇組名票會串

特請王向錢三位小姐擔任全日報告 歡迎點唱

國泰傢具號

營業部同孚路二五〇號 電話六二〇一〇

廉美一斑

專家設計 新型美觀 全滬聞名 精工足料 歡迎定製 保證滿意 營業最盛 廉美第一 式樣最新

成本飛漲●售完即止●如此美廉●敬稱第一

柳安厚板臘克房間	12件	$2450,000.
亞克對花賓料房間	12件	$2750,000.
柚木對花臘克房間	12件	$2950,000.
美泊鋼絲彈簧房間	12件	$3250,000.
柚木面雕桃木房間	12件	$3550,000.
特選厚料新型房間	12件	$3850,000.
美泊箱立體衣型房間	12件	$4850,000.
纖箱木立體大型房間	12件	$5250,000.

以上房間傢具一律漆克臘英國鏡子香樟木衣櫥放身衣物保證不蛀另贈棕綳鉄料一張本廠出品一律永久保用

孔繁栫會計師代表冠昌祥顏料號爲商標使用徵詢啓事

據上開當事人聲稱：敝號擬將上開三象，雙佛，大爲，雙龍，海塔，金城，金山，飛馬，足球，長橋等商標使用於商品，並向商標局呈請註冊，如同業中對上述商標已使用在先主張異議者，統限於一星期內攜帶證明文件至貴事務所聲明，否則敝號照商標法施行細則第三十七條第二項之規定，註冊不得再有任何異議，爲特委請代表登報徵詢等語前來，據此合代啓事如上。事務所福州路大東書局二樓 電話九六九一六

平準法律會計事務所 謝春溥會計師代表中國信遠烟草股份有限公司宣告清理

茲據中國信遠烟草股份有限公司董監聯席會議議決：本公司因受外貨傾銷重稅高利影響，營業週轉不靈，無法維持，經董監聯席會議議決委託貴會計師爲清算人，代表宣告清理，各債權人務請於即日起七日內携同債權證明文件來所登記，以便清償，各債務人亦請於上開期內來所清理，否則逾期即請依法追訴等語，據此合代公告如上。事務所四川北路一二七四號五樓 電話四三九三七號

錢迺澂會計師 李澤民律師 代表永華實業股份有限公司清算處催領股款暨賸餘財產公告

查永華實業股份有限公司清算處發還股款暨賸餘財產，曾經登報公告，業已一月有餘，茲爲急欲辦理結束起見，務希尚未領款各股東於見報兩星期內携帶股票及印鑑，每日上午九時至十二時（星期日例假日除外）前來領取，倘再逾期不領，假使發生任何損害，本清算處概不負責。清算處南京路永安新廈三樓 民國三十五年十月一日

戴凝瑞律師代表華康軍裝材料行主陳華甫啓事

[illegible] 事務所 重慶南路二十五弄十四號 電話八〇三二六

俞恩良律師代表吳翔齋君爲遺失圖章啓事

茲據上開當事人聲稱：本人所有象牙圖章一顆，刻有「吳翔齋」三字，[illegible] 遺失，[illegible] 又如有人執有鈐蓋該圖章之字據者，限於三天內向貴所提示以憑鑑別，倘逾期概不作準，請爲代表登報啓事等語前來，據此合代啓事如上。事務所：四川路四一〇號惠羅公司大樓四五〇至二室 電話一三四四

謝兆棟律師受任新大織造廠常年法律顧問通告

事務所 常德路五七八號 電話二〇二九一

潘仁希律師代表俞榮麟君宣告清理通告

茲據上開當事人俞榮麟君聲稱：乃因受友人牽累，致欠人債款，無法照償，迫得委請貴律師代表宣告清理，凡債權人限於見報後一星期內來所登記，逾期不負責任等語，據此特代通告如上。事務所圓明園路一六九號 電話[illegible]

丁受三律師代表陳浦氏鄭重警告張順祥

[illegible] 事務所長樂路七十二號 電話八〇二六九

龍寶鑒 由渝來滬設立會計師事務所

羅固愷 張啓裕 會計師中一事務所雙十節開業通告

所址：南京路大陸大樓五〇八室 電話一九五四五

協盛昌華洋百貨號宣告結束啓事

[illegible]

振新紡織股份有限公司召開股東會公告

本公司茲定於本年十一月二十七日下午二時在無錫本公司內召開股東會討論調整資本及修正公司章程案並報告賬略及業務狀況暨選舉董事監察人等要案務希各股東准時蒞臨出席再自召開股東會之日起至股東會之日止照章停止過戶除分函外特此公告 三十五年九月二十六日

光化製藥廠股份有限公司召開股東臨時會公告

茲經本會議決訂於三十五年十月十九日下午二時假座西藏路寧波同鄉會召開股東臨時會討論增理資本修改章程改選董事及監察人等事項務請貴股東準時出席除分函奉達外特此公告並自公告日起停止過戶 董事會啓

華明工業社招請外埠經銷處

本公司出品改良醬油，[illegible] 味超鮮美而價格公道，服務周到尤爲一般顧客所稱許，茲爲便利外埠用戶計，招請外埠特約經銷處，除滬市近郊毗鄰十縣外，凡具有經銷經驗樂爲推銷者，本公司備有章程，請來面洽或函商，總公司地址上海市中正東路 [illegible] 電話八一七〇七號

浙江地方銀行上海通訊處代理東南合作工廠標賣溫產松膠通告

㈠數量(741)件約(840)市担（以出倉時過磅重量爲準）㈡包裝木箱木桶㈢現存地點十六舖大達公司倉庫㈣底價每市担一萬八千元㈤看樣日期十月十一、十二兩日上午九時至下午四時㈥投標日期十月十三日上午十二時正㈦投標地點上海朱葆三路八號㈧開標日期十月十三日下午二時投標者須於開標前繳納保證金國幣五十萬元領取投標單得標者憑據抵沖貨款不中發還

上海市油漆工程商業同業公會通告 第九號

[illegible]

蘇州奸逆四十名 鐵索鋃鐺解抵滬

張北生大言不慚自稱「未忘國家」 月台上小漢奸發傳單

〔本報訊〕偽江蘇民政廳長張逆北生偽江都縣長潘逆宏器暨其他漢奸共四十人，昨由蘇州高等法院派典獄長陳松年暨看守長韓瑞庭書記官項鑑章警備主任姚金文率領法警十名乘滬二三等區間車移押來滬，於下午一時零五分抵達北站。各犯鐵索鋃鐺，手携包裹網袋水瓶等物成兩行縱隊相繼下車，張逆及潘逆殿後。張逆衣藍布長袍，穿布鞋，其一後跟已破爛，步出月台時一路以手支頷，有記者上前與之接談，張逆猶大言不慚，自稱並未忘了國家，此次被判無期徒刑，已感滿意，不預備上訴云。潘逆衣咖啡色長袍，戴瓜皮小帽，鬚已花白，一言不發。各小奸中有人自包裹內取出所謂「全國三十萬無告兒童敬呈全國長官父老書」之印刷品向月台上圍觀之群衆散發。各犯旋登備就之囚車兩輛駛至提籃橋監獄收押。全部名單如下：張北生，潘宏器，沈正心，浦兆椒，高振尚，葉金二郎，張劍秋，呂義標，龔雄，唐桂林，李鎖龍，陳毅松，丁榮助，江洪金，丁于一，孔令篤，劉剛，周仁賈，朱德林，賓季華，楊昭，薛琪，吳炳生，吳兆壽，紀揚彰，羅鼎林，胡純麟，高福泉，蔣菊貞，張妙根，沈金奎，王熙元，周釆章，潘孟華，翟維壽，馮超，解長貴，支發初，雎正高，蔡浩中。

〔本報蘇州五日電〕蘇三監獄典獄長陳松年，高院書記官項鑑章，今於五日晨率法警十四名，荷槍實彈將已確定判決之漢奸四十名，登大卡車押赴車站，乘七十一次當滬二三等區間車，於九時許開出，移解滬提籃橋監獄，執行監禁。當起解時，張逆北生與潘逆宏器，合拷手拷一副，張逆已不如前時之慫容滿面，甚且談笑風生，似頗得意其倖全生命者。在站高聲談論，修言其任偽職時，無斷人民云云，殊屬恬不知恥。茲探錄全部名單及刑期於後：張北生無期。潘宏器十二年，吳兆壽七年。紀揚彰，羅鼎林均六年，胡純麟，高福泉，蔣菊貞，張妙根，沈金奎，王熙元，周釆章，潘孟華，翟維壽，馮超，解長貴，支發初，雎正高，蔡浩中，沈正心均五年。浦兆椒三年六月。高振尚，葉金二郎均三年，張劍秋，呂義標，龔雄，唐桂林，李鎖龍，陳毅松，丁榮助，江洪金，丁于一，孔令篤，劉剛，周仁賈，朱德林均二年六月。賓季華，楊昭，薛琪，吳炳生均二年。

（右）偽江蘇民政廳長張北生 （左）偽江都縣長潘宏器（本報攝）

販毒起家盛老三 敵偽時期稱首富

高院提訊兩偽官調查搜括情形

〔本報訊〕敵偽時期聲勢煊赫，以販毒起家，有江南首富之稱之盛幼盦（即盛老三），勝利後由軍事機關逮捕解送首都高等法院審訊。該院爲求案情詳盡起見，特囑托本市高等法院調查一部份材料，高院乃於昨日開庭提在押之察獎舜，李一民兩人詢問，蔡係餘姚偽鹽務局長，供稱：盛之裕華鹽公司，在餘姚分設有華鹽公司，以低價收購，並苛扣斤量，民國卅二年時，以每擔十二元之價倚仗敵勢向鹽民強迫收購，本人以中央過去曾有十擔鹽價折合一擔米價之規定，當時米價每擔六百元，則鹽每擔應合六十元，乃據理力爭，因而被迫去職云。李則曾任常州，崑山等地之偽禁烟局主任，供稱：宏濟善堂由盛任總經理，自華北運烟土來滬集中後，再運至各地土膏店發售予烟民，各土商自盛處領得執照後，即可公賣。彼雖有敵人勢力作後盾，實非禁烟辦事處及任何偽府機關所能阻止云。

偽上海地政局長·范永增處刑八年·

〔本報訊〕高院昨宣判兩漢奸嫌疑案：范永增，通謀敵國，處有期徒刑八年，全部財產除酌留家屬必需生活費外，沒收。判決書稱：被告於抗戰初起時，即出任偽上海市地政局長，直至勝利爲止，案情非輕，但當初因係被迫參加，故處刑判處八年。如若不服，可於接到判決書後十日內向最高法院上訴，申辯複判。被告述稱「要上訴」。按范係上海人，現年五十七歲，留學美國麻省理工大學，得工程碩士學位，回國後曾擔任交通大學，河海工程專門學校教授，民國廿六年時猶服務於本市地政局任科長職。

陳祖建判刑五年

陳祖建通謀敵國供給製造彈藥原料，處有期徒刑五年，褫奪公權五年，全部財產除酌留家屬必需生活費外，沒收。

同日高院審結敵附南滙縣憲兵隊情報員沈三郎及駐靑定縣憲兵部隊翻譯王秋根兩案，均定本月十二日宣判。又沙可司若鮑可，郭叔淳，袁嘉蕖，傅紹發，李承德，謝光明，許叔田等案，調查一過，均改期再訊。

（又訊）高檢處起訴吳益之，徐煦，朱林生等漢奸嫌疑案。

（左）漢奸四十名由法警押下火車（本報攝）

處理逆產 修正辦法

蘇浙皖區敵偽產業處理局奉行政院令：關於逆產處理辦法修正爲：㊀敵偽產業處理局查封之漢奸嫌疑犯財產，尚未經法院偵訊者，應即移送法院核辦，法院偵查封後，得委託敵偽產業處理局執行，㊁前項財產經法院判決沒收確定者，由法院移送敵偽產業處理局處理，敵偽產業處理局撤銷後，應移送地方財政機關處理，其所得款項，應繳國庫，又該局截至九月三十日止變價收入已達三千六百餘億元，悉繳國庫。

萬壽庵 破獲販毒機關

捉獲女犯「武則天」 ·和尚醫士涉嫌被捕·

〔本報訊〕老閘警察分局宋分局長前日接得密報，謂順昌路底五七五號萬壽庵樓上江北婦人陳姜氏，（綽號「武則天」），係拜該庵主持僧源濟爲寄父，其姘夫爲四三五二號醫士陳金生。氏平時依仗姘夫之勢，銷售嗎啡，並在屋內容留和尚本益及了凡等吸食嗎啡，乃派司法股長張柔率股員徐德仲等，馳往上述地點拘獲，並抄出嗎啡七十四包，連同吸毒和尚本益，嫌疑人萬壽庵當家源濟和尚，及吸客馬金標，與姜氏姘夫陳金生，一併帶入警局。陳姜氏一味狡賴，推據伊寄爺當家和尚證明，陳姜氏確係販賣嗎啡者，而陳姜氏經其寄父證明後，直冲，稱寄父亦係吸嗎啡的。但其姘夫陳金生則稱彼雖與姜氏姘識，惟不知伊是否販毒。據木益和尚供係萬壽庵之客師，之了凡和尚每天在姜氏之寓所吸食嗎啡是實。宋分局長諭飭收押，追偵錄口供完畢，移解地檢處究辦。

兩巨奸逆產中 查獲烟土千兩

敵偽產業處理局處理在押大小漢奸之逆產，凡已判決者，均先後處理，對漢奸家屬請求發給生活費之原則，亦經擬就，呈送行政院審核中，近該局在鄧逆式軍及陳逆羣之財產中發現藏有大批鴉片烟土，總數約一千兩之巨，該局現已決定將該批烟土，移交警局，全部予以焚燬云。

參議員被檢舉

檢察官不知情

〔本報訊〕關於市參議員十一名被人檢舉有漢奸嫌疑事，記者昨特往訪本市高檢處首席檢察官杜保祺，據稱：關於此事，本人不知，檢舉漢奸案件由各檢察官分別承辦，不論其是否有參議員在內，在偵查期間，依法皆不能公開，欲知有無此事，祗待將來事實可證明云。杜氏並稱昨日曾接見大光社記者發表談話，並稱：此次去京，純爲私事，傳係爲市參議員被檢舉漢奸事向司法行政部請示之說，殊不確。檢察官偵查案件，有其獨立性，實毋需向司法行政部請示云。

公教人員配售食糖 繳款截止明日分發

〔本報訊〕本市公教人員配售處所配售之第二期食糖，繳款今日截止，明日起即可分發。該項食糖亦頗受一般公教人員之歡迎，截止昨日止，前往繳款者已達七萬人，約佔全數之三分之二。又該處昨接獲「行總」之來函，謂有大批化粧品，如頭油，頭臘，面油等可配售，茲因該項物資並非必需品，故決定將採公開購買方式，在本市分數門市部發售。現該處正積極籌備中。

闊客是騙子 神女充貴婦

楊慶和銀樓被騙金條

〔本報訊〕南京路楊慶和銀樓，日下午四時許，突來男女兩客，服裝華麗。一男子手携帆布袋一只，滿佈灰塵，置於櫃檯上，聲稱購買金小條七條，金戒二只。當該店夥計殷勤招待。追選擇後，即將金條裝入袋中，並稱尚需金鐲，須揀式樣新穎者。伙計拔腳向頭取金鐲時，該男子語女云，少待，覓外面汽車在否。即一去不復返。隔半小時，店方將在櫃檯上之帆布袋啓示，查出黑呢幣，僅外面一紙是鈔幣，內部悉係十元五元鈔票，並雜以其他紙張。乃據情報告老閘分局，派警到來，將該婦人帶入分局。據該婦人供稱名鄭彩，二十一歲，寧波人，前爲神女，前於二日晚在浙江路花園飯店四五三號，得識該男子，（不詳其姓氏），伴宿一宵，給予法幣十二萬元。據其稱將兌金飾惠贈。因見其舉止闊綽，不疑有他，知他是一騙子。警局方面向其詢得該犯面貌，身材，服裝後，派員四出偵查，俾拘捕歸案訊辦。

·唯是頂好「誕辰」·

本市工程師 今舉行紀念

〔本報訊〕今日係美國電氣發明家喬治，唯是頂好氏之誕辰紀念，中國電機工程師學會上海分會，定於今日上午十時假徐家匯交通大學工程館舉行紀念會，由公用局長趙曾珏氏主持。凡曾在美受唯是頂好公司訓練者，盼屆時出席參加。會後並將舉行中國工程師學會總會及分會聯席會議。

小姐交友不當心。·誤入毒門被牽連

〔本報訊〕地院昨日下午審訊吸食白粉，及販賣毒品四名均屬女性，此案係滬東稽查所於八月六日破獲。由地檢處提起公訴，控翁蔡氏吸食毒品，同時販賣嗎啡以圖漁利，經抄出嗎啡廿四小包，鋼杓二只，天秤一只，另助犯朱佩珍，許慧珍及並純持有毒品犯楊邵氏，昨法院傳訊翁蔡氏之女翁梅郎，及許慧珍之父許向榮。據許向榮供稱其女現在申聯中學求學，平日無不良行爲，決無販毒行爲，翁梅郎稱：乃母食毒販毒皆無其事，許慧珍爲伊同學，因八月六日來伊家遊玩，致被牽連，並稱搜查所紀錄不確。翁蔡氏自認曾食嗎啡，楊邵氏亦承認藏有毒物，朱佩珍則否認參於任何犯罪行爲。被告律師辯護後，推事沈天保即宣判，翁蔡氏吸食毒品，處有期徒刑三年，楊邵氏私藏毒品處刑二月，朱佩珍，許慧珍無罪，許慧珍僅十七齡，殊天真，偕老父出庭，喜形於色，乃父誡之曰：「以後交友要當心」。

本市簡訊

▲新市府黨政軍聯席會第三次，四日假淞滬警備部舉行，議決積極籌備慶祝雙十國慶紀念，並舉行軍民聯歡大會。

▲美國新聞處代理處長馬德納氏，昨已啓程飛返倫敦，由一等（新聞）秘書麥法倫氏繼任。

▲行政院善後救濟總署，定於七日下午二時起至十二日止，假南京路大新公司二樓，舉行善救工作圖表展覽，歡迎參觀。

▲山東旅滬鄉紳上官雲相等，響應南京丁惟汾秦德純于學忠等主辦之山東省難民救濟協會，在滬成立分會，已組成一百二十組，向各界進行募款。

▲上海市通志館編輯之「上海市政令彙編初集」，已由中華書局出版，該書之姊妹篇「上海市重要法令彙編」，現亦正由中華書局趕印中。

▲杜蘅蕪戲劇集之二「我不要你了」，即將由黎明書局出版。

▲綜合性雜誌「讀者文摘」半月刊，二卷五期已於日前出版。內容包括多幕劇及獨幕劇多種，聞已開始發售預約。

▲顧頡剛，婁子匡主編之「風物志」，已由中國民俗學會出版，爲近年來我國民俗學，民族學，文化史，社會史之唯一專刊，本市由中國文化服務社經售。

▲中國文化服務社出版之「譯叢通訊」，第一一七期爲「追悼史學家何柏丞先生專號」，刊有悼念文章多篇，業已出版，零售五百元，各書攤均有代售。

▲上海文化月刊第九期業已出版，篇幅擴充，每冊一千元。如擬補購過去各期，可函上海福州路八九號三四二A室該刊。

▲上海天主教主辦之播音社，茲定今日開始廣播，社址設於震旦大學內。每星期日下午五點半至七點三刻，假座國泰電台（周波一四〇〇）播送各次節目。

氣象報告

擴大西比利亞反氣旋中心，在朝鮮及東北省，佈及全國。日本，東海，琉球及南海北部，氣壓降低在湖南。

黃海，晴，局部晨霧，中度東北風至東南風。互浪。華中，陰至局部晨霧，晨霧或霧，中度東北風至東南風。上海，晨霧，中度東北風至東風。東海，晨，台灣四周有雨，沿海有晨霧或霧，中度東北風至東南風。巨浪。

五日溫度最高七二·一度，最低五八·九度。

社會服務

答復讀者 ▲醫藥顧問

㊀遍身紅塊 ▲姚仲明問 鄙人全身各部，常有紅塊泛起，形狀有時爲長條形，有時爲橢圓形，似有極薄之水泡，奇癢，搔時癢止，奇痛，此是否爲跳蚤所咬，或食刺激物如蝦蟹所致？打氣化鈣針劑是否有效？有否其他簡易療法，新賜答爲感。〔張仲明醫師答〕貴症係風疹塊。應忌食刺激物，多服瀉劑，以通大便，再用鈣與針劑注射輔助治療，收效更宏。

㊁腿部潰瘍 ▲蔣輝問 家母患下腿潰瘍十餘年，屢醫無效。有時不醫亦能自愈，惟不久又復潰爛，近來患處益形擴大，幾及小腿全部，日夜劇痛，肌肉消瘦，因在諸暨鄉間，又爲經濟力量所限，無法住院療治，生命危殆，未知有無自療藥品可購，至祈賜答爲感。〔張仲明醫師答〕慢性潰瘍，須先作血液檢驗，然後再依法治療。

㊂舌炎腫脹 ▲金克宏問 鄙人年幼時，舌面忽破碎有深紋。並叢生紅點，舌尖生刺，溢鮮血。並有腐爛狀，不痛不癢，迄今十多年，時發時愈，並無一定。現舌頭腫脹長大，異於常人。味覺雖無妨，但言語讀書，十分不便，口齒不清，咬字不準。曾請中西醫士診治，皆不見效，請示醫治方法？擬請貴欄賜答，不勝感禱之至。〔張仲明醫師答〕貴恙恐係慢性舌炎，起因於維他命B2缺乏。宜注射Riboflavin製劑。

申請急症助金 沈文君女士 割盲腸炎經過良好

〔本報訊〕本市英士路仁華里十七號居民沈文君女士，年廿一歲，於二日晨六時許，突發急性盲腸炎，一時腹痛如絞，當由家屬車送廣慈醫院，申請急症助金，旋由該院外科主任沈醫師，施行手術，將盲腸割去，經過情形良好，聞沈女士家境清寒，其父早年業商，有子女十餘人，目下生活高漲，生計維艱，平素家事，皆由沈女士一人操作，因勤勞過度，致患斯疾，今賴急症助金急施手術，始得脫離險境，受惠於發起諸善士，誠非淺鮮。

社會部介紹所易長

社會部上海職業介紹所所長郭驥，於去年十月，奉派來滬創辦該所，倏屆一年，纂維擘劃，頗多建樹，近郭氏奉調國防部任職，遺缺由部派社會行政計劃委員喻兆明氏接替。喻氏於昨午由京抵滬，正式視事。下午四時舉行交接儀式，郭氏召集所屬職員，爲其一一介紹，並致勗勉惜別之詞，旋由喻所長囑請同仁安心樂業，末由邵心石代表陸司長京士致賀詞後禮成。

大同銀行上海分行開業公告

本行奉財政部京錢戊字第二〇一六號批示核准設立上海分行茲訂於十月七日「星期一」正式開業謹此公告 大同銀行謹啓

總管理處：重慶打銅街廿一號

上海分行 河南路五七九號 電話九二八〇一 九五三九〇 九六六三三

分行 重慶分行 重慶打銅街二一號 儲信部 重慶中山一路一五二號 西安分行 西安東大街四四一號 天津分行 天津第一區中正路九五號 貴陽分行 貴陽中山路一九七號 北平分行 北平前門大街二九號 昆明分行 昆明南屏街六四號 寧夏分行 寧夏興乘街

義生泰木器總號 裝修工竣 今日正式開幕

自辦原料選製上等各式木器 敬請各界參觀賜教

總號 新北門福民街十七號 分號 老北門金陵路紫來街十五至十七號 電話八六六五七

假座大同電台週波1360 上午十二點四十分至下午二點 文濱劇團 歡迎點唱 電話三三四四五

杏花邨酒菜館

▲老牌子 ▲新裝修 ▲新開幕 ▲新精神

全部裝修工竣 今日開幕

選料精究 風味別具 設備新穎 侍應週到

特設小吃部 聘請蘇幫高尚名廚烹調應時菜肴

地址：湖北路二二一號 電話：九八三七五

世界聯合商場 開幕期內 各貨削碼 歡迎參觀 南市福佑路小世界

無奇不有 一條龍

古龍印花綢是法國最名貴之衣料 花樣繁多可謂「無奇不有」 每碼印有「一條龍」的註冊商標 購時務請認明

藥良痛止 散利痛 家庭常備 藥中應備

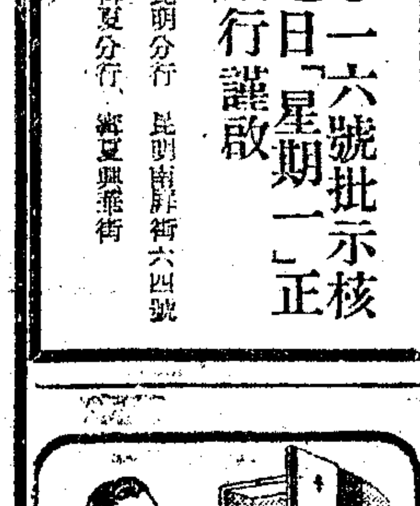

散利痛爲合於條件之止痛良藥既能奏效迅速又無疲乏或習慣成癖等流弊

治 頭痛·月經痛·偏頭痛·牙痛或神經痛等

不但於十分鐘內制止且功效持久數小時後始漸消失

家庭中常備散利痛實闔家安寧

瑞士羅氏藥廠有限公司

本報承辦第四屆各大廠商店號聯合大贈送啓事

本報承辦各大廠商店號委託聯合大贈送原定三月爲期業於九月底屆滿本報爲贊助各廠商店號營業特徵得各廠商店號同意繼續舉辦第四屆聯合大贈送[illegible]

（一）委託廠商

ADK永興雨衣廠 上海帳子公司 大來化學工業廠 中國標準紙品公司 生化藥廠 光化藥廠 波司登皮件公司 飛龍雨衣廠 大食品公司 雲裳綢緞公司 萬國藥房 福民藥廠 聯合書報出版社

人和織造廠 大美膠木五金廠 五聯皮革製物廠 中國標準鉛筆廠 四達實業社 安度藥廠 金城工藝社 美林發行 康福花綫廠 振興藥房 新光化學廠 鴻發時裝公司

三星棉織廠 大中國圖書局 中國化學工業社 中國圖書雜誌公司 正泰信記橡膠廠 佛慈藥廠 長城鉛筆廠 馬來藥行 寶興藥廠 福康行 新中國藥房 鄭福齋 藝光鋼精廠 楊氏

上海棉織公司 大陸藥房 中法藥房 中國帳簿印製社 吳生墨水廠 良園藥廠 信誼藥廠 開洋行 瑞生皮鞋廠 嘉新汽治研究所 新聞天地社 麗華染織廠

上海化學工業社 大光明內衣公司 中美標準廠 天然墨廠 宇宙雨衣廠 宏大橡膠廠 信孚印染廠 堅固內衣公司 勝利織造廠 僑昌藥房 樂元參行

（二）贈品種類

（甲）普通贈品 在十月一日至十月底期內以最公允方法選定一日將該日本報所載之特種印花免費贈送各大廠商店號之出品一種或數種人人有贈（外埠讀者得託在滬親友照中選印花代領但來函索贈恕不遵辦）普通贈品約共值國幣六千三百萬元件件名貴樣樣實用

附註：特種印花是在本報刊登請注意保存

（乙）特別贈品 除上項普通贈品外另備特別贈品約共值國幣七百萬元於每人領取普通贈品時一律隨同致送編有號碼之特別贈品對號券一紙憑券對號人人有獲得此項

（三）分區

各大廠商店號空前偉大犧牲本報讀者獨享利益請密切注意領取第四屆普通贈品日期地點及特別贈品揭曉日期！

因本報讀者遍佈各處爲數太多爲免臨時擁擠起見分設普通贈品及特別贈品對號券時決分區辦理各區地點及贈送日期在本報另行發表

附註：㊀特別贈品品名數量及揭曉日期在本報另行發表 ㊁揭曉時請名人蒞場主持以昭大公

贈品舉要

女式多季大衣 旗袍料 游泳衣 毛棉衫 衛生衫 帳子 被單 雨衣 汗衫 玻璃皮鞋 毛絨線 套頭青年裝 套鞋 球鞋 跑鞋 襪子 橡布 毛巾 香皂 手帕 香水 牙膏 雅霜 寶丹 墨水 油印機 DDT 手提包 香煙 熱水瓶 牛奶 鋼精用具 教育用品 鉛筆 書籍 文具 地圖 新聞天地月刊 收音機 大發肥皂 賜爾福多 補腦汁 花露水 鳥片 搽臉粉 實諾勃 爽身粉 批杷膏 眼藥 康福麥乳精 海滄晶 枯梗素 當歸素 消發平痛片 咳舒痧 天化湯 安賜夫 五分鐘 消治龍 好力生 食母生等 不及備載

申報 上海漢口路三〇九號

特種印花 民 優待本報讀者上海各大廠商店號舉行聯合大贈送本印花一經中選即可憑以領取普通贈品並有獲得價值萬萬特別贈品之希望請鄭重保存（遺失不補）

歡迎定報 請撥電話九二三四八

本報爲揭曉八月份特別贈品中獎號碼啓事

本報承辦八月份各大廠商店號聯合大贈送關於普通贈品部分早經分發竣事共計五萬五千八百十八組（徐永祚會計師證明書業已製版刊登本報茲從略）特別贈品部分於九月廿九日上午九時起假座上海市體育館當衆開獎擧承上海市社會局李副局長劍華蒞場主持市體育館館長邵汝幹先生熱忱招待各界仕女踴躍參觀均深感荷茲將中獎號碼及獎品分別發表於后

頭獎一個	110016						
二獎五個	101851	102933	118368	118492	123377		
三獎十個	102299	111623	114113	114715	116172	119343	
	121280	123424	123501	125085			
四獎廿個	103860	103870	104398	104928	108729	109388	
110965	112129	112556	113062	113838	113852	114770	
116872	117387	119664	122015	123495	123557	125030	
伍獎伍拾個	100503	100849	100896	101516	102410	103653	
103789	104198	104281	104383	105887	106090	106415	106929
108404	109087	109321	109419	109553	110274	111031	111690
112388	112406	112790	112883	113109	114477	114804	114905
116187	116640	118110	118398	119287	119544	122598	122902
123647	124131	124153	124282	124400	124581	124784	125019
125310	125472	137755	149377				
陸獎一百個	100057	100355	100612	102150	102229	102540	
102875	103412	103590	103734	103967	104030	104140	104456
104610	104788	105150	105163	105285	105304	105687	105785
105815	106165	106280	108718	108858	108737	109177	110008
110154	110592	110663	110710	111115	111272	111961	112850
112985	113089	113360	113624	113786	114068	114560	114820
115084	115072	115824	115831	115844	115874	116078	117696
117807	118820	118911	119095	119196	119755	120836	120842
121346	121361	121729	121972	122067	122254	122344	122483
122505	122615	122829	123048	123442	123489	123673	123855
123931	123998	124508	124553	124636	124712	124994	125009
125139	125191	125283	125427	125633	125657	125944	126180
126331	126356	131490	135872	143521	152186		

頭獎一個 無線電收音機一架（約計一百二十萬元）

二獎五個 各得約二十四萬元 [illegible]

三獎十個 各得約十二萬元 [illegible]

四獎二十個 各得約六萬元 [illegible]

五獎五十個 各得約二萬四千元 （一）三尺圓頂帳子一頂 或（二）二尺半圓頂帳子一頂 或（三）米色卡其長袖衫二件 日記簿一本

六獎一百個 各得約一萬二千元 十八寸至廿四寸鋁光鋼精鍋一隻

附啓 （一）報端發表之中獎號碼萬一有排印錯誤以本報正式號碼單爲準 （二）特別贈品自即日起每日上午十時至下午四時在漢口路三〇九號本館分發至卅五年十月卅一日爲止逾期作廢 （三）中獎各券如有塗改作僞無效

青年中學抗戰期間歷屆畢業生注意

凡抗戰期間（自民國廿七年一月起至卅四年九月）在本校畢業之同學統限於本年十月卅一日前持原發畢業證書及二寸半身照片兩張來校向教務處辦理手續以便換發正式文憑逾期不再補給幸勿延誤爲要 私立青年中學啓 十月一日

教育部立案 誠明文學院招生

中國文學系 外國語文系 英文組 法文組 ...（詳章函索） 南京路新新公司營業部 備索

上海東中學抗戰期間畢業生鑒

近年畢業生身份證明及二寸半身照片二張到四川北路橫浜橋本校登記以便換發正式畢業證明書 ...

上海音樂函授學校招生 科別：（一）普通科（二）專修科（三）理論作曲科 詳章函索 郵箱一六八六

交通部立案 中國無線電工程學校 本校民13創立設備完全現招52屆新生插班生（夜日）程度（中學畢業或同等學力）試驗免試 十月十三日報名即日起校址中正東路1395號A 電話31212

慕爾堂夜校英語會話班招生 程度分初級中級 報名即日 開班十月十二日 （校址）西藏中路三一六號

棉紗掮客怠工 原因為要求加佣

紗市一度停頓價小二三萬 紡建配布八種申請不踴躍

紗市日前隨金鈔升騰後，昨市各銷又寂，交易稀少，重復下跌十萬元光景，同時紗業居間人之紙中紆，（即掮客公會）為要求增加佣金，與紗業公會發生爭執，各掮客彼此相約，暫停掮攬，以致紗號家與客幫及實用廠家之買賣，因無媒介，皆乏成交，直至近午，始略有做開，價約較上日除落二三萬元，四十二支做三百三十五萬元，二十支做二百十七萬元，俱係業中對手成交，走勢疲軟。

又訊：棉紗布市場昨晨一度停業，至上午十一時三刻始行恢復交易。其原因除市場掮客增加佣金外，尚有紗號業公會檢舉新光內衣廠等，非法將紡建公司配售之紗掮售黑市，一轉手間，獲利每包達八十一萬元事，紡建無明白表示。致釀成停市，嗣後紡建負責人稱：配售棉紗，以加工廠商為主，但少數廠商將配貨轉售之事，非紡建所願，故對檢舉廠商，即予停配，但除停配之外，尚無對付方法。日前據獲紗號業公會通知，檢舉一部份廠商將配紗轉售，即已按照被檢舉名單通知各該廠行取消配貨權利，並已答覆紗號業公會。嗣後如有發現，決予停配云。

昨布市亦無甚榮辱，交易益呈閑散，客銷停滯，本街交易大都據需用者，零星採購，是以欲漲無力，紡建昨循例開售布疋計八種，龍頭細布八萬六千元，染織業全部酌量配給，同業自一號起至一百五十五號，復自七百八十七號至末號有配，計總額二萬四千疋，其他各貨，大部份皆有配給，但本期申請購買者，不甚踴躍，其故因銀根仍未鬆動，暗息甚高，殊不合算耳。

中央銀行貝總裁 昨再指示錢兌業

切實奉行三辦法 美鈔價不得過電滙五%

【本報訊】美鈔交易，自錢兌業公會於日前通告全體會員暫停三天後，即告絕跡。昨日各錢兌號對美鈔交易，仍多未做開。惟四川路南京路一帶，沿途仍不乏外籍商人，進行小額美鈔之買賣。然黑市做開價格，約在四千二百元左右，買賣價相差一百元據悉。正式消息，仍屬求多於供。惟一般情況，自當局訂定各種買賣臨時辦法三項後，業已轉趨穩定。

記者旋訪錢兌業同業公會理事長汪雲程，據談：昨日上午十時，又奉中央銀行貝總裁之召，再度晉見，吳市長代表市府林參事亦在場。當表示：希望錢兌同業奉體當局意旨，切實奉行日前訂定買賣美鈔之臨時辦法三項。凡買賣美鈔，祇能依照央行法定對美匯率，另加百分之五為標準，否則必予嚴辦，如發現有鉅額買戶並抬價購美票者應立向市政府報告，不得隱瞞，會議至中午始散，汪氏當於昨日下午六時許，召集該業理事，共同會商，並決議通告各同業切實奉行。又據談：週一恢復美鈔買賣時，按照臨時辦法規定，美鈔市價應為三千五百十七元五角，故估計買賣價格，當在三千五百元，至三千五百二十元之間，惟恐乏實際交易。市況可能有一二週之消淡。現錢兌業所感困難者，即美鈔新舊券問題，正謀求得合理解決云。

美鈔交易停頓・金價恍惚不定

金市昨恍惚不定，晨開二二〇萬，開後曾見高至二二一萬，經央行壓制下，逐漸下游，十時後央行以二一八萬五之價，配給三〇條，入後銀根報緊，適逢週六，斯多紛紜，曾盤低至二一六萬，始告維持，傳說紛紜，人心被激，有餘剩頭寸者，頗多吸納，曾回漲到二二一萬五以上，午刻在二一九萬五光景盤旋，午後逢週六現貨交易極為平靜，結果與前收相同，飾金紋銀未更，銀元更昂至二千元關邊，暗拆初緊後平，息價自一角半至一角八。

外幣並無公開性之交易，暗市極難做開，美鈔初時四一〇〇元左右，近午時回升至四三〇〇元，午後逢週六更少動靜，結果與前收相彷彿，港票亦乏公開性之交易，市價因中電報縮，買價八四〇元，賣價須八七〇元，較前日漲起二十元，港滙賣戶甚少，喊價八七〇元左右，印滙一〇四〇元至一〇六〇元，英滙一三八〇〇元至一四〇〇〇元，均昂於前收，美滙並無交易做開。

港幣暴漲 值法幣九百零

【合衆社香港五日電】自中央銀行命令上海美鈔市場暫停公開買賣三天以後，今日香港市場中法幣暴跌，昨日收盤為法幣八百四十元對港幣一元，今日市價為九百零五元對港幣一元。港市美鈔交易，並不受中央銀行命令之影響，港幣對美鈔之兌換率為四・七〇元對一元，亦即美鈔一元在香港折合法幣四二三三・五〇元。此間金市尚稱穩定。

念頭又轉到公債 統丙跳高六百七

公債人心轉俏，綢業銀行到期押款貨有售，但零星之金融界頗有購買，投機家遂力抬，統丙自二三二〇元哄高至二四五〇元，多方獲利了結，中途曾回跌至二〇七〇元，散戶再納，散多哄抬，復振高至二六〇〇元高價結束，結果較前收漲起六七〇元，甲乙丁亦升二七〇元，統戊漲三五〇元。

又有三種公債 九日還本抽籤

財政部將於本年十月九日午前九時在上海仁記路七十四號中央信託局四樓該部公債司滙處，舉行公債還本抽籤，計有民國二十五年統一公債丙種債票，民國三十年十七年國防公債，民國三十年建設公債第三期債票，該部會公告暨分函有關各機關，屆時參觀，其到期息票，依原條例規定辦理，所有此次中籤債票應還本金，即將由各地中央中國交通中國農民四銀行與中央信託局辦理償付手續。

外股堅俏

外股買氣注重於怡紗、會德豐，兩者經過買戶搜羅下，勢復緊俏，怡紗自九五〇〇元開後，盤升至一〇〇〇〇元外結束，結果較前收計怡紗會德豐漲半成，英聯航業微升，餘者平平。

銀行幫見機而作・華股又由疲轉俏 交易多集中熱門股

華股昨更起伏，變幻不定，晨開時各熱股因承隔前午後場外餘勢，都開高盤，開後繼續哄高，十時二十分起，始由高而回，惟中途極多掙扎，局勢在不利中，極力支持，頗多徘徊，延至十一時正，情況更為虛疲，多方恐慌，開始傾吐至開盤價以下，永紗破八〇〇元關，均不克保持，迫永紗退至七九〇元，美亞四三五〇元後，散戶乃不斷吸收，市況告回，漸形盤旋，十一時二十分後，漸露光明，北幫連永紗銀行界對各股頗多擇購而取，川幫力吸信和，但雖漲前多盤十一時三十五分，突呈俏利，新華銀行進美亞蕐面幫力哄之下，美亞漲到四五七〇元，永紗八三〇元，各小股雖微帶上，並不十分有力，信和在川幫維持下，漲到三九一元，十一時三刻後，有浮多獲利了結，轉呈徘徊，近午形勢不定，但脚地尚堅，結果較前收計永紗美亞景福新光勤興各升十分之三左右，信和好起半成強，冷股中中紡大通統益榮豐內衣景綸公司麗安火柴華豐均略漲，中絲又升半成，新亞五和微挫，總成交額為一三六六萬股，場外各股升降俱微。

國際羊毛會議 我國已被邀參加

【路透社倫敦四日電】中國已被邀出席國際羊毛會議，此一會議定於十一月十一日至十六日在倫敦舉行，世界各主要羊毛生產國及消費國均將派代表參加。貿易局今日宣布：英國政府與澳洲，紐西蘭及南非進行會商後，已向阿根廷，比利時，加拿大，中國，法國，印度，義大利，烏拉圭及蘇聯發出請柬。據稱：此項會議之目的，旨在會商檢討世界羊毛情形。

紗布運往東北 取消一切限制

【本報天津五日電】華北紗布運往東北，須先經天津警備司令部許可，及每次限制五包之辦法，茲已自今日起廢止，但賴此間供給紡織品之東北，今後即可獲得源源供應，關內關外之經濟，通命見活潑。（林）

配售工作在準備中 人造絲形勢漸定

中信每月可配售八次

國際數日之人造絲市，昨已漸入定境，一二〇號天橋有光，上午最小做三百七十五萬元，比上日小十餘萬元，下午實銷戶乘低略有吸收，又復回高做九十萬元，結果與上日價相彷，雜牌一二〇號有光比天橋短十萬至十五萬元不等，廠經昨略疲，各檔俱短五萬至十萬元之譜，綢貨穩中帶疲，原料回跌後，買戶觀望，去路呆滯，做開殊少，昨華錦綢又做小二百元。

前昨二日電機業公會出發十餘組工作人員，分赴各綢廠實地調查各該廠開工情形及需要人造絲數量，昨已調查竣事，該項計算資料，定於今日彙送中央信託局，以作下週內配售人造絲之標準，配售辦法，中信局業已與紡建公司，一度洽商，由中信與紡建共同配售。中信局負責供應廠商，中信局並委託紡建負責代售絲商，委托代售合約，雙方尚未作最後決定。中信局供應廠商部份，每月按八次配售，每週配售兩次。各廠商之需要量確定後，一次可請配足額，二次三次請配足亦可。每廠假定每月配十箱，每次配二箱半，如其廠在一次領四箱，二次領六箱，聽其自由，總之，每月不能超過十箱，以便各廠計劃其業務，中信局現已製定各申請廠商登記卡片一種，各廠之動力及生產量，與需要配售數量，均一一註明，可供長久參考，以時間關係，可先行配售，經調查以後，發覺有不符報告者，即革除配售資格，無承購人造絲之權利。關於今後人造絲配售價格，據中信局負責人表示：決不超過於紡建過去之配價，配價究若干，配售時臨時決定，如無特殊事故，下週決可開始配售。

中砂白轉漲

昨糖市中砂白現貨軋缺，趨勢為之一振，現貨二十號中砂白升至十三萬八千元至七千五百元，其他生砂赤亦達十二萬四千元，其他土糖較平，汕幫開出高蔗當青十萬〇七八千元，提青叫十一萬元，棉赤十一萬一二千元，石門綿片青開二百餘件，八萬四千元，建幫刁青開十萬〇八千元，次之〇六千元，計百數十包。

江蘇銀行 改組為省銀行

江蘇銀行，前奉財政部命令改組為省銀行，曾於上月二十一日在鎮江分行舉行戰後第一屆董事會議，並重選董監事，當選常務董事七人，監事三人，呈部名單，已呈財政部請核，至董事長及總經理一席，亦由財部委定，該行業定本月十六日，在錫再召開第二屆董事會，將正式辦理改組手續，聞改組後總行仍暫設[illegible]

米市交易閑散・雜糧漲多跌少

米市近頗堅秀，到貨雖多，南北市場每日做開見稀，當局頗為注意，擬隨時有在場外私自成交者，市府已令飭社會局從嚴取締，昨日南北市做開有限，供求平衡，北市場各檔做開，客貨登記，總達七千餘石，小麥回俏尚可，價形挺立，白麥略見上升三四百元，麩皮銜路復動，再漲五六百元，黃豆油頭廈門均有納胃，高料去化香燥，價格上升一二千元，中下亦帶挺千元，蠶豆物稀為貴，價升元，苞米亦加五六百元，紅糧以酒坊甚貪，繼漲一二千元，惟生仁則一蹶不振，頻跌不已，新貨繼輒難近萬元，陳貨再挫五六千元，豆餅合蹿略動，市形穩固，油市到消兩平，生油略升三五百元，豆油則仍然貨少，菜油供應尚多，植物廠連接開榨，市面平穩，開場外麵粉市價仍在下游之中。

筵席稅 提高免稅點

客飯不過三千元 點心冷飲皆免稅

本市財政局近據本市各飯商申請，修改日常飲食店免稅標準，並請提高經濟客飯價格，以符生活現狀，業將日常飲食店免稅標準及經濟客飯價格酌予修改，藉輕市民負担。茲探得日常飲食店免稅標準辦法如後：凡合於左列規定者，為日常飲食店，免徵筵席稅：（一）飯館，凡專售經濟飯類，菜飯及經濟客飯者屬之。上項所云經濟客飯，指菜肴不能帶點，售價每客不超過三千元者。（二）點心店，凡專售熟麵，餛飩，湯糰，酒釀，元宵，糕餅，鍋貼，包餃等點心食品，不另備菜肴者屬之。（三）酒店無廚房設備者屬之。（四）冷飲店，凡專售冷飲品者屬之。（五）其他情形相類，經財政局核准免稅者。再飯館經濟客飯部份，准用局製客飯票，予以免稅。

社會局令 查報麵粉未提棧單 小麥買賣登記備查

本市麵粉市價，數月以來，尚稱穩定，近聞奸商勾結某種階級，大量走私，價漲飛騰，小麥則行與行間相互買賣，（俗稱踢皮球）因此價亦激增，此種勾結，與投機操縱之風，如不根本剷除，影響民食至深且鉅，茲聞社會局已令本市各麵粉廠，將所已售未提麵粉之棧單數號戶名，逐日列表具報，關於小麥一項，並已飭令雜糧豆餅兩業公會，禁止行與行之間相互買賣，違即嚴懲，至每月成交數量，買主賣主姓名均應詳細紀錄，以憑隨時派員查核云。

呢絨深色暢銷

呢絨市場，各貨趨勢，均極堅俏，細毛光貨花呢，大牛須活十萬元以上，猶感缺貨，深色尤佳，交易大半為即期銀子，一般小字號帶因是周轉頗覺艱困，相繼避重就輕，改做下等貨品，法蘭絨售價，昨竟衆升猶降，因貴銷即將落令，存貨者多願削價求現，但除黑灰尚有零星去路外，中灰淡灰已絕少實地成交矣。

美元價值 僅及戰前三分之一

【路透社紐約四日電】美元之購買力，受戰後與工潮之影響，使紐約一般觀察家，對於美國世界貿易計劃之前途，發生恐慌。一般市民相信目前美元價值，僅及戰前價值三分之一。據官方分析，美國民衆耗用於商店之金錢二倍於戰前，計每年九百二十億元。

乾肉補稅辦法 財局准予停征

財政局前為防止市區以外無稅或漏稅乾肉，運入銷售，故於屠宰稅征收細則第四條第五項規定[illegible]，近經據本市臘業同業公會呈請豁免征，開財政局對乾肉補稅一項，擬准先行停征，以恤商難，該案業經四日市政會議通過，不日即可實行。

絲繭在美時價

中國銀行國外部紐約四日電，日絲價無變化，美政府將於十月開始行賠實五千包，華絲二十分二十二條紋八三勻度每磅八元，有成交，天津五元箱長絨黃方整穩，買戶猶豫，滬灣川絲漢口絲價未動，浙江山羊皮及黃狼皮市滯，其他各品無變動。

登記技術員工

▲社會部令依式填報

【本報訊】市府頃奉社會部令：據交通部公函，請轉飭所屬各機關廠場技術員工，就近逕向各該區勞動調查登記站，依照規定履行登記，該會昨已通函各工業同業公會分轉各廠場遵照辦理。

台糖配售統計表

共十六期，凡二七二，四四九包

台灣糖業公司，自配售平價食糖以來，迄本星期六止，業已配至第十七期配售數量，按實際需要，及到貨多寡，逐次增減，上期與本期申請者，極為踴淡，據該公司業務處負責人稱：近以氣候轉涼，食糖旺銷時期，已成過去，因此實銷滯呆，同時近期配售額，糖量供給，糖商存底亦豐，故最近配價提高後，外間黑市價反較低落，現該公司存糖充沛，今後配售，將成供過於求，茲經探悉自第一期至第十六期該公司共配出二七二，四四九包，各期配價及配售額誌後。（配價係以百元為單位）

期別	包數	配價	期別	包數	配價
一	一八、九五〇	六六〇	九	一八、四〇四	七〇〇
二	二二、六〇〇	六六〇	十	二六、五三七	七〇〇
三	一四、四一八	六六五	十一	三三、〇三二	七〇〇
四	一五、五二〇	七三〇	十二	一九、八五〇	一四〇〇
五	四〇、五六六	九八〇	十三	九、六七五	一四〇〇
六	一六、九二九	八〇〇	十四	一六、一五〇	一三〇〇
七	一一、七六〇	七〇〇	十五	一〇、三〇〇	一三〇〇
八	一五、三五八	七〇〇	十六	二、四〇〇	一八〇〇

註：十六期配出，係一號棉糖，價較高，餘係中砂價。

市價一覽

（十月五日）（法幣單位元）▲漲 ×跌

◎金鈔匯市（燈赤黑市）

長開 [illegible]　最高 [illegible]　最低 [illegible]　正午 [illegible]　最後 [illegible]　配金 ×[illegible]　飾金 念三萬四　紋銀 三千二　拆息（每千）五角　暗息（每元）一角八　美票開 [illegible]　最高 [illegible]　最低 [illegible]　正午 [illegible]　最後 [illegible]　羅比匯 ▲[illegible]　港匯 [illegible]　港票 ▲[illegible]

以下美元計算：英金鎊 [illegible]　澳金鎊 [illegible]　羅比票 [illegible]　菲律濱 [illegible]

◎中央外匯掛價：美匯 [illegible]　美匯出 [illegible]

◎電匯紐約：每美元 [illegible]　十一月期 [illegible]　十二月期 [illegible]　一月期 [illegible]

◎中央銀行利率：貼現（千元）六角　拆放日拆（千元）五角

◎商業銀行利率：貼現息（每元）一角五

◎統一公債：甲種 [illegible]　乙種 [illegible]　丙種開 [illegible]　最高 [illegible]　最低 [illegible]　最後 [illegible]　丁種 [illegible]　戊種 [illegible]

◎華股：大通紗廠開　又最高 [illegible]

華股成交：中國內衣開　成交二萬八千股；新光內衣開　成交四萬四千股；景福衫襪開　成交九十九萬股；景綸衫襪開　成交一百十六萬三千股；勤興衫襪開　成交三十三萬三千五百股；五和織造開　成交十三萬六千股；成交八千五百股；中國絲業開　成交一萬〇九千二百股；新亞藥廠開　成交一千八百股；大中華火柴　成交一萬六千股；華豐搪瓷開　成交十萬股；中國水泥開　成交八萬二千股；永安公司開　成交一萬五千股；麗安公司開　成交七萬二千股；▲場外交易　成交一千股；中法藥房；中華書局；商務書館；南洋烟草；閘北水電；華商電氣；◎外股：怡紗；英聯

紡織：大通紗廠開　成交五萬四千股；中紡紗廠開　成交十五萬三千股；永安紗廠開　成交十三萬五千五百股；信和紗廠開　成交七百九十萬股；統益紗廠開　成交一百十三萬七千股；榮豐紗廠開　成交九萬六千股（各股最高、最低、收盤價 [illegible]）

◎紗綫（單位千）：42支雙股藍鳳　水月　日光　寶光　40支寶光　40支藍鳳　32支藍鳳　銀月　20支特雙馬　寶鶴　特金城　特大發　特醒獅　特紅魁　紅人鐘　彩魁星　彩五子　金元寶　雙馬　天女　地球　日光　水月　銀月　寶光　金橋　金塔　金城　金鷄　藍鳳　立馬　嬰年　16支光明　三明　天安　紅蜂　奔騰　10支特好做（價 [illegible]）

◎棉花（司馬担）：浦東火機花　新白洛去　彭家坡　以上搖交價　米特林7/8　米特林1/16　又低級　四級巴西花　以上送廠價　南太倉皮花　周浦新籽70　以上下水貨價

◎棉布（每疋）：木棉（磅）　薔薇麥士林　新家庭士林　大保國士林　大陸藻士林　九金九如叉　九銀九如叉　九正江叉　九上海叉　一統闆叉　美亭士林　雞鷄叉　闆亭闆叉　民主士林　海關鐘叉　凌風林　大明襯府綢　海關鐘藍布　◎呢絨嗶嘰　美國頭號嗶嘰　又副號叉　又條花呢　又正大衣呢　又副叉　又次叉　又頭號黃呢　又副叉　又女色呢　將校呢　麥爾登　西裝花呢　又　火姆四本　閃水咪呢　元色子貢　宜維呢　華達呢　漢列斯　單面呢　海林椿　人字呢　振興海力司（價 [illegible]）

細布：元稱細布　大陸元細布　大陸標準布　大安逛布　九如藍布　金牌元布　彩球漂布　木閘漂布　跳鯉漂布　一定如意叉　四君子嗶嘰　三羊嗶嘰　金運妙舞叉　三羊元直貢　芷江元直貢　五福元直貢　大明呢　12磅龍頭細布　12磅藍V叉　12磅大鵬叉　12磅五星叉　12磅富貴叉　12磅陽鵡叉　12磅振中叉　12磅五福叉　12磅彩球叉　又ABC細布　一統納夫安　又安安藍布　又絲光元布　又元斜　海關鐘元斜　又灰斜　又常青斜　16磅榮鵬粗　14磅五羊粗布　九磅藍田粗布　金牌元斜　40五羊細布　40藍V細布　跳鯉元光斜　又元直緞　◎麻布（公尺）　二二印花布　四藍布　五卡　◎美印布（每碼）　九二〇藍細布　九二元粗布　九三藍細布　九三元細布　九二白細布（價 [illegible]）

◎棉織品：以上每打價　呢帽（打）　三五牌　五牌　五和毛襪衫　飛馬毛衫　延壽衛生衫　藍精衛生衫　水晶棉毛衫　三中棉毛衫　博士棉毛衫　42司麥脫襯衫　60又條府綢　42三六新衛　府綢襯衫　富藥色襯衫　DD條紋衫　DD白襯衫　ADA襯衫　ABC條衫　ABC西內褲　32支延壽被　32支三桔被　32支紅菊被　32支斑馬被　大發被單（條）　大寶彩花叉　◎巾帕（每打）　18寸翔翼巾　15寸大發巾　四鐘牌巾　三黑人毛巾　三雙人毛巾　三面友毛巾　83面友印花　四司麥脫巾　83麻雀毛巾　83寶塔毛巾　三鐵錨毛巾　18燈塔手帕　12寸又　◎化粧品：三星牙膏　黑人牙膏　固齒靈牙膏　四合一香皂　蓓蕾香皂　銀星香皂　白熊脂（打）　大號面友　大號蝶霜　小號蝶霜　蓓蕾霜　大號雅霜　無敵方盒牙粉　蜂房髮油　浪琴頭油　紅花露水　消治龍牙膏　先施牙膏（羅）　欖油香皂（箱）　又二號（箱）　裕華皂片（箱）　◎人造絲（箱）　萬金標皂　三天橋　三金鷹　三銀鳥　又天橋中　又銀鳥中　一〇金鷹馬　當金鷄牛　◎廠經（担）　81分C級　78分　普通五担高　又五担次（價 [illegible]）

◎綢類：又大　干經五担　另担　大華格子綢　民生新葛綢　天香綢（碼）　又秋綢（碼）　又平緞（碼）　林記雙羽紗　華錦綢（碼）　大偉呢（碼）　天香絹（碼）　冲霓力紡（疋）　光口紡（疋）　四碼洋紡（疋）　三八洋紡（疋）　三八杭紡（疋）　頂衣杭紡（兩）　◎茶葉（每担）　祁門花香　福建中紅　陳中温紅　34陳上祁門　陳上祁門　陳特珍　陳特珍眉　婺源陳炒青　白琳新紅茶　◎食米（每石）　常錫白粳　浦東新粳上　南京早稻中　南港羊秈上　崑山杜秈上　又中　松江羊秈上　又中　蕪湖糙尖上　又中　無錫白元上　又中　南京客元上　又中　◎麥麩　南京白麥上　崑山小麥　泰州小麥　常州小麥　無錫白麥　揚州小麥　無錫小麥　◎雜糧（担）　麩皮小包　大通黃豆　天津金元　江北杜黃　紹興梅青　九江菜坯豆　常州大黃豆　又中黃豆　常州中黃豆　徐州黃豆　崇明苞米　黃渡苞米　王店揀青　斜橋揀青（價 [illegible]）

◎油餅：明光紅糧　青島蔴生油　又桶生油　又新桶生油　植物菜油　又生油　青島淨生油　大有餘豆油　又清油　大昌新菜油　大生生菜油　小車桶蔴油　仁記豆餅　餘記豆餅　惠山豆餅　利字豆餅　謙慎餅　紅車菜餅　◎鮮肉（斤）　拆片上　又中　又下　腿肉（門售）　◎雞鴨蛋　光雌雞（斤）　又雄鷄　光鴨（只）　大雞蛋（担）　大鴨蛋（千）　中雞蛋（千）　中鴨蛋（千）　統鴨蛋（千）　彩蛋（千）　又中　又小　鹹蛋（千）　◎魚蝦　青魚　草魚　桂魚　鯽魚　甲魚　大黃魚　花鰱魚　內江蝦　長江蝦　又小蝦　白米蝦　◎蟹（担）　角里清水蟹　正儀清水蟹　◎豆腐蔬菜　老豆腐（板）　嫩豆腐（板）　大腐干（百塊）　小腐干（百塊）　油豆腐（二隻）　豆腐衣（每張）　豆腐皮（百張）　粉皮（百張）　油麵筋（一斤）　又小只　浦東青菜（担）　小白菜　嘉定大青菜　雞毛菜　金花菜　菠菜　蓬蒿菜　韭菜　毛豆　蘿蔔　雪菜　紅辣椒　蒜葉白肉　鋸菱白肉　芋艿　番茄　洋葱　平湖蘿蔔　◎食糖　20台灣中砂（場外交易）　台灣生砂　本廠棉白　45車白糖　35車白糖　興化赤高　潮刁青　台灣冰（高）　黃崗青　提莊青　汕頭棉赤　◎海味（天秤）　金山禿參担　大禿參　矮頂禿參　大禿參　中禿參　小禿參　一號赤參　二號赤參　四號赤參　金山尾頭　沙田尾　滑江尾　香山尾　溫開洋　中粒干貝（價 [illegible]）

◎木材：洋松方子（尺）　洋松片子（尺）　普通柳安（尺）　大來柳安（尺）　柚木（尺）　檜木（尺）　柳木大條（尺）　柳木小條（尺）　杉木三丈板　杭五分（兩）　紅星板　紅柳板丈　◎國外金銀（單位每盎斯）　倫敦金價（每盎斯）　美國元又　加拿大現銀　倫敦遠期銀　倫敦黃銀價　美財部購價　紐約市場價　又紐約　九月得利期貨　◎紐約棉市（單位美元百磅）（開盤）（收盤）　現貨　十月期　十一月期　十二月期　◎五金　衛生紙　海放紙　抗邊紙　◎馬口鐵　以上每塊二千張　普車　的車雙九　藍邊玉雙九　◎錫箔　勾光　霄錫　紅錫（担）　◎錫類（司馬秤）　洛磺棉菜　堅菜　出擠虫參　金山開赤參　甲赤參　閩葛粗　鹹海中條叉　條海帶　滿鮮正中　武坡菜　龍牙菜　次又　小西谷米　大西谷米　西中淡　陳淡菜　◎五金　三星鐵條（綑）　人頭砂布（令）　一寸元釘（桶）　共条絲（疋）　寸半　一寸又　狗牌V門鎖　又A每打　一元門鎖打　四門鎖（打）　普通彈子鎖　鎖（打）　興華A抽屜鎖　又一寸每打　又二寸每打　又三寸角中　本刀牌　4上海鐵角　5又中三角　6又三角　25美皮帶扣　35又每盒　45分白鐵皮　中分鋼板担　瑞典鐵皮成（價 [illegible]）

證券從業員注意!!!

交易繁忙記錄工作極關重要：

一，用毛筆寫一次不能複寫四張當然不合用

二，用鋼筆寫墨水又容易化開字跡模糊

三，用鉛筆寫鉛頭容易折斷重削更費時間

惟有用原子筆寫才能達到迅捷簡便清楚三大目的本公司備有大宗原子筆定價低廉足供諸君採用

信孚實業公司謹啟

地址：四馬路四三一號　電話：九七一四六　九七一四七

指定經營外匯銀行聯合會公告 第壹號

凡在指定經營外滙銀行存有外幣存欵之存戶務請按照本年九月三十日中央銀行第五十五號通告即日至各該存欵銀行接洽一切應辦手續特此公告

三十五年十月四日

宋耀基 蔣保釐 姜屏藩 律師受任莊志國君常年法律顧問啟事

本律師等受任上開當事人常年法律顧問嗣後如有侵害名譽財產及其他一切法益情事本律師等當依法保障之

宋律師事務所 九江路二〇號三〇五室 電話一〇五六七 一九九五八

蔣律師 姜律師事務所 中正東路一六〇號內二七室 電話 一六二五八一九

美容

狐臭藥：腋下狐臭又名猪狗臭汗出其臭甚社會交際誠不相宜如採此藥臭氣立癒每瓶四千元（外埠郵購概不[illegible]）

拔毛藥：能除毫毛黑毛多生大低此藥搽上可化淡除根每瓶四千元

面刺藥：生面部形如顆粒有血膿含白汁關係運道此藥奇效四千元

生毛藥：生毛髮禿斑病後女無毛均能生出每瓶四千元

白膚素：除皮膚粗糙面色黃黑雀斑生於面部破壞面相此化瘢天退除有不可思議之奇效每瓶四千元

雀斑藥：[illegible]

大和製藥公司　發行所：上海西藏路中二馬路口爾平樂里

上海職業婦女托兒所

招生：年齡：十足年齡一歲以上至五歲（日夜寄托）手續：携帶二寸半身像片來所填寫報名單（簡章備索）負責人：主任徐劍之 地址：江灣路（虹口公園對門）340弄三號 電話（02）六一二三一九

徵求照片

擬佛同學會六月卅日攝於寶慶禮堂照片持有者請移玉寧波路40號313室 電話19433

周醫師

白濁 下疳 橫痃 為德醫 費三萬元

（小便白濁，淋病，[illegible]）包括打針服藥 洗浴地址 上海新閘路 浙江路三馬路 三鼎路口 [illegible] 德泰診所

美貨大量賤售！歡迎批發

祥生牌繃帶 小呂宋煙葉 橡皮膏 木梳 背帶

南洲實業公司營業部啓

地址：四川路企業大樓七樓一〇一室 電話：一一一五九五 一一四五〇

本報讀者獨有利益請勿錯過

上海各大廠商店號優待申報讀者聯合大贈送 （一三七）

贈送辦法詳見今日本報第六版 申報啟事

STRONG堅固領襯衫為服務社會特設免費換領部及電話購貨部並向各界道歉啟事

敬啟者本廠自STRONG堅固領襯衫問世以來因質料高貴出品別緻並特附贈備領以便破後更換辱承本外埠各大公司商店紛紛採購以致供不應求附客戶顧客等抱向隅之感所定各貨亦不能如期送達殊為抱歉刻下因氣候涼爽本廠設法除大量出品尺碼齊備外並設經銷處於全市以供各界需要此後可無稽遲之誚向希新知舊雨源源惠顧不勝歡迎本廠為服務社會便利起見特設免費換領部及電話購貨部敬請各界指教 堅固內衣廠謹啟

STRONG SHIRT

★堅固領襯衫★

針線堅固 尺碼寬大

美國領襯 久洗不變

特製領撐 還後自挺

附贈備領 以便更換

免費換領部 凡各種雜牌舊襯衫換領及反領一律免費 好消息

電話購貨部 為顧客購買便利起見特設電話購貨部請撥九六二七七當即送上樣本任憑選擇 不取送力 好消息

堅固內衣廠

堅固內衣廠出品

總發行所南京路四七〇號山西路西首三〇二室 電話九六二七七

經銷處

西服組 中國 協新 惠綸 遠東 天生 新上海 樂昌

百貨組 小呂宋 精華 大華 鴻興 安泰 森昌

外埠特約經銷處

南京金陵商行 漢口寶華百貨公司 杭州小呂宋

正泰信記橡膠廠榮譽出品

事務所：上海中正東路五五号 廠址：上海大連灣路

部督學四十餘員將分途出發視察

先至京滬平津各大城市

（本報南京五日電）暑期已過，各省市各級學校復員，大致均已開學上課。教部為欲明瞭各省市於戰後復員之教育實際狀況，將派大批督學，計聘任、簡任、薦任督學，有四十餘員，分赴各省市視察指導，先至南京、上海、天津、北平、青島、漢口、重慶、成都、昆明等各大城市，與西北各重要省會，觀察各級教育現狀，及因復員而發生之困難問題，將協助解決。據聞視察辦法已定，約於本月中旬，各督學即分途出發視察。

清華北大南開三校 錄取轉學研究各生

全部名單由平寄滬揭曉

（本報訊）清華、北大、南開三校，本年度錄取新生及先修班學生全部名單，早經發表。茲悉該三校各年級轉學生及研究生名單，亦已於昨日由平寄本市九江路花旗銀行三樓清華同學會辦公處門首，張貼公佈。茲將全部名單探誌於後：㊀北京大學二年級轉學生：（甲）理學院：物理學系一名，于敏（平），生物學系一名，林叔平（平）。（乙）法學院：法律系一名，劉芳瑾（平），政治系一名，孫益鐸（平），經濟系一名，錢度齡（滬）。㊁清華大學二年級轉學生：（甲）文學院：外國語系一名，黃祖民（滬）。（乙）理學院：數學系二名，周彭年（滬），陳德問（滬），物理學系二名，夏學江（津），胡仲炎（滬），化學系八名，曹松齡（廣），楊川元（滬），謝毓元（滬），周雄樑（滬），錢佩蘭（女昆），江偉珊（平），朱德明（平），李焯符（廣），生物學系一名，馬驪淵（滬），地學系二名，黃導（廣），陳鵬瑚（渝），氣象學系一名，朱寶珍（平），心理學系一名，郭菊芬（平）。（丙）法學院：經濟系一名，冷笑松（渝）。（丁）工學院：電機系十六名，鄭由嘉（滬），泰其恒（滬），顧臻祥（滬），萬比先（滬），周紹康（滬），許有方（滬），陳伯時（滬），江　冬（滬），張行健（滬），費讓若（滬），林振邦（滬），魏三省（滬），范鴻淳（武漢），潘養春（滬），汪棪（渝），機械系一名，張仁豫（津），鄭存祚（平），土木工程系四名，楊嚴國敵（滬），趙伯雲（滬），張中和（昆），夏宗琅（平）。㊂南開大學二年級轉學生：（甲）法商學院：工商管理學系一名，傅霽生（渝），經濟學系一名，張總先（津），（乙）工學院：化學工程學系二名，沈天澄（滬），林婉（滬）。㊃清華大學三年級轉學生：中國文學系二名，汪瑞華（女武漢），吳同寶（津）。哲學系一名，王維賢（平）。物理學系四名，馮彥雄（平），陳庭（滬），錢敏（滬），楊潤殷（平）。生物學系一名，林枚（滬）。地理系一名，楊璟（女津），地理組。心理學系一名，牛元（平）。土木工程學系三名，丁則裕（平），張文棟（津），郭鎮（津）。㊄清華大學研究生：中國文學部一名，王忠（昆），文學史組。哲學部一名，周禮全（昆）。物理學部一名，徐亦莊（滬）。生物學部一名，李自然（平），試驗動物學組。心理學部二名，葉絢（女平），會性初（渝）。經濟學部五名，楊明楷（渝），胡繼熙（廣），梁敬荷（女平），羅承熙（廣），劉國光（滬）。植物生理學部一名，閻龍飛（渝）。昆蟲學部二名，廖定蔡（渝），莫紹賢（平）。

顧毓琇近由巴黎來電 下月始可返國

（本報南京五日電）滬市教育局局長顧毓琇，奉教育部令，代表我國赴歐洲，出席國際科學會議。自八月初出國後，業已二月。頃據教部消息：顧局長近由巴黎來電，現正參加會議，事務未了，於十一月始可返國。

市政會議通過教育方案 改進督導工作

採分區督導制及專科督導制

（本報訊）市政府日前（四日）舉行市政會議例會，通過上海市教育局督導工作改進方案。該方案係依據教部全國復員會議「健全各級教育視導組織，增進輔導效能，以適應復員後改進教育之需要案，決議辦法摘要」之規定，並參照本市實際需要訂定之。原有督導室，改稱督學室。督學室設主任督學一人，聘任督學二人，簡任督學一人，荐任督學七人，荐任視察八人，委任視察八人，科員辦事員若干人。並為加強督導工作，特採用分區督導及專科督導制。分區督導，暫照下列規定劃分：㊀下列四行政區，每區指定駐區督學或視察一人：第五區（林森），第十區（靜安），第十一區（新成），第三十一區（高橋）。㊁下列十六行政區，每兩區指定駐區督學或視察一人：第一區（黃浦），第三區（邑廟），第六區（盧家灣），第八區（徐家匯），第二區（老閘），第四區（蓬萊），第七區（常熟），第九區（中正），第十二區（江寧），第十四區（閘北），第十六區（虹口），第十九區（楊思），第十三區（普陀），第十五區（北站），第十七區（川北），第卅區（洋涇）。㊂下列十二行政區，每三區指定駐區督學或視察一人：第十八區（提籃橋），第廿一區（新市街），第廿四區（大場），第廿六區（龍華），第廿九區（榆林），第廿二區（江灣），第廿五區（新涇），第廿七區（馬橋），第二十區（楊樹浦），第廿三區（吳淞），第卅二區（眞如），第廿八區（塘灣）。至於專科督導制，則以下列各科，每科設專科督學或視察一人，以負專責：自然科學、體育、美術、勞作、音樂。

國立中正大學決設廬山 增院系延期開學

新校舍明年可局部開工

（本報南昌訊）國立中正大學，在抗戰時期，為紀念蔣主席功勳而設。臨時校址，原在江西泰和，後因日寇侵擾，一度遷至寧都。勝利後，（上年十二月）遷移南昌，暫假望城崗營房為臨時校舍，照常上課。最近該校呈准蔣主席核准，永久校址，決設廬山，業誌本報。據悉：廬山校址，為海會寺中央軍官訓練團原址，如不激用，並可將白鹿洞劃入校區範圍。聞已開始籌備進行測量，佈置校景，並請專家設計建築，明年可局部開工，三數年內，全校當可遷入新校舍。又訊：國立中正大學，頃呈奉教部核准，自卅五年度起，增設理學院，內分算學、物理、化學、及生物四系。聞該大學並將文法學院原有之史系，析爲中國文學、外國語文、及歷史三系。工農兩院，各系照舊。至各系作科，則已先後停止招生。並悉該大學增設院系，籌備需時，本學期已延至十一月四日開學。

陳左高辦國學社

陳左高，鑒於年來國粹衰落，特在本市古拔路卅三號籌辦樂餘國學研究社，設「經集選讀」「詩賦學」諸科，自即日起，每日下午五時，張章報名，十五日截止。

北平鐵道管理學院 船位登記最後一天

國立北平鐵道管理學院，由該院三民主義青年團分團上海服務站在上海方面籌備船隻，運輸新舊各生，惟須親携照片，至北四川路八六二號領取登記證，再赴廈門路一八〇號該站登記船位。此項權利，定於今日截止，希各注意，如果逾期，即須自行設法，俟十一月十日以前，向北平府右街該院報到云。

全國各省市一片獻校聲

慶祝主席六十誕辰

（中央社福州四日電）各界慶祝元首六秩壽辰，此間決定發動全省各縣市，舉辦救濟獻金，及獻校運動。

（中央社青島四日電）青島響應獻校祝壽運動，市府定年內成立國民小學五十所，科學館一處。

（中央社太原四日電）青年團山西支團部，頃響應滬文化界發起之獻校祝壽運動，籌辦中正小學一所，以祝賀國長蔣公誕辰。

（本報長春四日電）蔣主席壽辰在即，長新運會，今邀各界，籌議獻校運動，出席者，紛紛討論，情緒熱烈，短期內可望有具體獻校辦法發表。

健康教育會 昨開首次會議

上海市健康教育委員會，於五日下午三時，在衛生局會議室，舉行第一次會議，出席者：李熙謀、張維、金兆均、陳選善、朱君惕、謝恩皋、孫月平、俞煥文、郭殿、范曉等六十餘人，李熙謀代表市長主席，報告此次教育局與衛生局合作辦理，成立本會之經過，及推行健康教育之意義，繼對論學校衛生計劃草案，決議：㊀本學期普設市立中小學辦理，每學期中學生納費三千元，小學生二千元，免費生免繳，並指定中學十九所，小學十二所為中心學校衛生區，各該經費，由原收該學校款存儲，為添辦醫療衛生用品，不得挪用。㊁衛生局派醫師護士經常駐校，指導衛生，定期檢查學生身體，將其結果，報告家長云。

浙女中旅滬同學 今日開秋季常會

浙江省立女子師範，素為浙省完善優良之學府，後改組省立女子中學，歷年畢業生，人才輩出，服務社會，極負聲譽。在抗戰八年中，旅滬同學甚多，每當春季，均舉行同學會，聯絡情感，並籌辦社會公益事宜，參加抗戰工作，對國家社會，頗多貢獻。茲聞本月六日（星期）下午二時，假寧波旅滬同鄉會，舉行秋季常會，對於母校，迄今尚未復校，尤為關切云。又該會深以在滬同學散處，未能一一通知，深盼自動踴躍參加。

民政簡報

政院令調查 省市公有土地

試辦抗戰陣亡遺族授田

市政府奉行政院令，略以抗戰期間，我英勇將士，効命疆場，犧牲至夥，光榮壯烈，超邁前史，凡在各戰場陣亡冊報有案者，業經分別予以優卹，其遺族之分布及生活狀況，尚難有詳明調查，念生活之困難，憐老弱之失依，充實敬恤救濟，以示體卹。查各省市公有土地，亟應普遍施耕，施墾，以期田野無荒，地盡其利，各省市政府應切實調查各該省市公地分布情形，擬地試辦抗戰陣亡將士遺族授田，務使耕者自給，老弱有養，以補救撫卹之不足云。

市府員工合作社

自治人員准予加入

民政處准市政府員工消費合作社函，以各區公所及保甲長需道夫及技工等，多來申請加入為社員一案，業經社務會議決議「准予加入」，特檢同社員登記須知，函請查明賜轉各區公所及保甲長，依照手續造冊，並繳納股金，參加社員云。

解釋兩個問題

—「××氏」與「妾」—

比次民政處辦理戶政人員集中訓練，講解戶口複查「姓名」，「稱謂」兩欄填寫方法時，關於「××氏」與「妾」問題，報上曾有文論述，茲特將「××氏」與「妾」兩個問題申述於下：㊀姓名爲人之符號，故國民政府公布之姓名使用限制條例，規定中華民國人民之本名，以一個爲限，登記於戶籍上之姓名，爲本名。此次戶口複查，即代替人民聲請戶籍登記，填寫姓名，即市民在法律上之權義得有保障，爲適應事實，講習時曾補充說明，年齡過高之女子，不可能以名字見告時，准填「××氏」。㊁「妾」於民國廿年五月五日以後娶者，於法律上已無地位，戶籍法上自不便爲其登載，須依照內政部卅二年十一月二十日渝戶字第二一一〇號公函，戶卅五年貿陽渝戶二電規定，填爲「同居人」或其他家屬，（並非傭工「家屬」兩字，須注意。）㊂戶籍登記係根據人民聲請，人民聲請有二個以上之姓同列，戶籍機關不能拒絕登記，因戶籍機關係超然之登記機關，非人民之利害關係人也。

各區簡訊

▲第三十區（洋涇）區公所，前日召全體職員舉行戶政座談會。戶口複查工作，業已完竣。

▲第六區（盧家灣）區民代表會，原定今（六）日舉行第一次會議，茲悉已改定本月二十日，仍在永嘉路淡井廟舉行。

▲第六區各保保長，以領袖六十壽辰，轉瞬即屆，為響應獻校祝壽運動起見，前日假南昌路環龍飯店舉行座談會，決定依照市教育局決定辦法辦理。

▲第六區區公所於本月三日下午二時，在會議室召開保幹事工作檢討談話會，對當前之各項自治業務，及應行實施之工作討論甚詳。

▲第二十三區（吳淞）區公所，於四日下午二時，在該所會議室召集該地各機關開聯席會議，討論籌備鐵大慶祝國慶辦法。

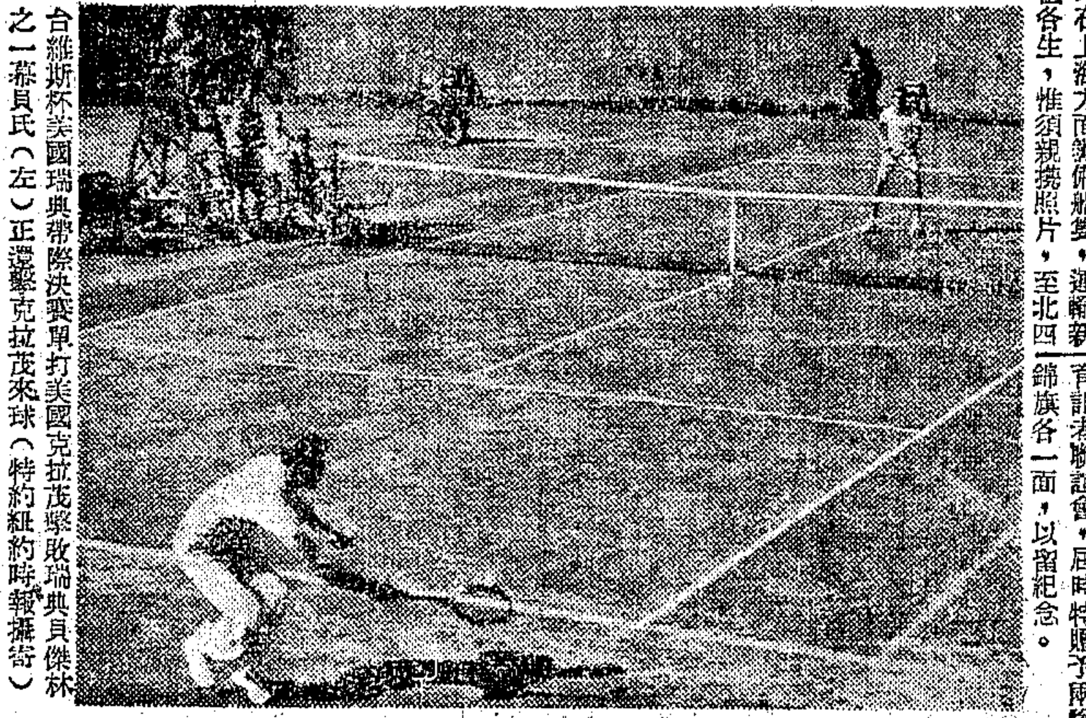

台維斯杯美國瑞典國際決賽單打美國克拉茂擊敗瑞典貝傑林之一幕貝氏（左）正還擊克拉茂來球（特約紐約時報攝寄）

義僑足球隊月底返國 擬請作臨別表演

義僑足球隊旅滬多年，成績甚佳，上季因故被足委員會罰予停止比賽權，該隊隊員在滬生活困難，決定於本月底乘輪撤退返國。該隊在離滬返國之前，擬請足球委會准予作臨別紀念賽一場，以誌去思。足球委會可能予以通過。

華聯隊改變戰略 戰羣聲再決雌雄

今晚七時半在市體育館

菲島羣聲籃球隊，在滬八戰八勝，聲威之盛，號召力之強大，駕乎昔年良華五虎之上，體育館內，迭創觀眾最高紀錄，上海盟主華聯，亦遭潰敗，是役一致公認為羣聲訪滬以來得意之作，其投籃十有九進，而華聯則反失常，故不能以此一戰結果，遽斷優劣，兩隊將於今日下午七時半，仍在陝西南路市體育館作二度交兵，裁判羅鴻律、王守方，門票照舊，樓上二千及樓下五千元，下午三時起，在體育館門口發售，大門則於五時半開放，本市體育記者聯誼會，屆時特贈予兩隊錦旗各一面，以留紀念。

隊方將有滿意表演

華聯初戰羣聲，心理上求勝心太切，及羣聲有意外之順手，致遭慘敗，茲番有此良機，必能振奮精神，以圖報復，故此戰之精彩，勢將超乎前場。華聯球員俱在正常狀態之中，前戰之敗，當爲戰術不當，今據華聯各健兒語記者，羣聲之特點，已具深切之瞭解，自信今日此戰，必有滿意之表演。羣聲方面，鑒於恩卡斯一役之意外緊張，將更努力作戰，務求必勝，故今戰將有最理想之演出。

〔羣聲〕林珠光（領隊），魏東昇（管理），王功扁（幹事），陳金德（隊長），陳金竃，蔡文華，蔡文章，蔡選科，楊人輝，李天祥，陳德秀，莊清華，張毓義，朱世榮，蔡德明。

〔華聯〕張維祥（領隊），孔廣益（隊長），李震中，陳學崇，吳成章，張良雄，包松圓，李瑞雄，瞿錫麟。

中電攝製新聞電影

據籃球委員會通告：㊀此次羣聲征滬，給予觀眾印象殊深，精彩必多，故特請中電一廠派員蒞場，攝製新聞電影，俾日內在各影院放映，以資宣揚。㊁下星期二（八日）西青（巨人與恩卡斯之混合軍）決與羣聲作友賽於市體育館。

正泰膠廠歡宴羣聲

本市正泰橡膠廠，為歡迎菲僑羣聲籃球隊返國，特於昨日中午十二時，假座麗都花園飯店歡宴羣聲，該隊全體由林珠光率領出席，並有體育新聞界人士作陪，共計四十餘人，席間首由該廠經理洪福楣代表致歡迎詞，羣聲駐滬代表翁達文致答詞，一時觥籌交錯，情緒至為歡洽，宴畢，並由該廠各贈來賓回力牌籃球鞋一雙，以誌紀念。

中青游泳測驗

中青會舉辦之公開男女游泳測驗，昨日下午五時在該會游泳池揭幕，男女健將九十二員，參加測驗，惟以項目甚多，今日賡續舉行，一俟測驗完畢，評分結果不久即可揭曉。

羣聲九日飛京

（中央社南京五日電）羣聲籃球隊定九日上午偕勵志社派往迎接之楊國黼幹事由滬飛京，在京比賽日程已排定，離京後將至無錫蘇州觀光，並與兩地籃球代表隊作友誼比賽。

市長盃小型球 今日開始複賽

論隊—新勝和（複賽）一時，聯隊—佩芳（大賽）二時，劍輝—龍傑（複賽）三時，運輸—鐵路（複賽）四時。

環球體育會訊

華潤染織公司申廠廠長吳新騶君熱心體育，發起環球體育會，已告成立，昨特約瑞康小型足球隊作友誼賽於該隊球場，瑞康隊以一比〇小勝，今日下午四時，與華誼隊比賽，該隊歡迎各球隊約賽，廠址梵皇渡路四八二弄六十號，電話二一七七八。

中國出口貨展覽會特刊

溝通貿易 揚我國光

吳國楨題

中國出口貨展覽會特刊

「出口貨展」巡禮

搶救漏卮 意義深長

·芋客·

中國出口貨展覽會開幕已逾五日，意在宣揚國產，搶救漏卮，勵員工商，一致對外，連日參觀擁擠，已達數萬人，記者昨特往總覽一週，共陳列六個會場之多，琳瑯滿目，美不勝收，約舉特點於下：

第一會場 健身房

開林罐頭廠，以極粗野之紹酒甕，陳入漂亮之會場中，頗古樸有趣，上置中西二人，立於豬後，舉杯相祝，尤合出口外交之意義。

四達實業公司，以極小體積之墨膠，從佈置一間書房上着想，而且古雅簡潔，具見巧思。

鼎益豐豬鬃，爲唯一純粹國人自己漂白者，以之出口，自屬無愧。

中國興業熱水瓶廠之瓶胆，瓶殼，殼底之製造程序，完備有序，見所未見，而瓶殼噴漆共分十廿套彩色，尤非易事。

新華玻璃廠之玻器應有盡有，借館變廠佈成一個大走廊，明淨偉大。

新光內衣廠之內衣，從織布起直到成品，不使外來品質亦精。

佛慈藥廠之西式國藥，與人人企業公司之藥材，相映成趣。

台灣鳳梨公司之菠蘿蜜，台灣茶葉公司之茶葉，昔爲進口貨，今爲出口貨，令人有滄桑之感，即此項出品由飛機運來，尤屬難得。

第二會場 圖書館

五洲藥廠之製品陳表，表示藥品效力，尤非敷衍塞責可比。

中國蠶絲公司用絲綢作種種詳細統計圖表，說明國絲受世戰損失，觸目驚心，想到日絲即將大量生產，令人不寒而慄。

天山公司係新加入者，其電木器具，閃即將出玻璃皮帶，以抵外貨云。

第三會場 雪廬堂

國華羽絨之佈置，美麗簡潔，可謂少許勝人多許，畫一美人，早起惺忪，呼之欲出尤爲動人。

美亞綢廠之佈置，一望而知爲新輪老手，以商標包在雪廬堂匾額上，尤覺天衣無縫。

公信花邊行之出品，頗合外人口味。

第四會場 交誼廳

皮毛油骨會之獸皮，恆豐永之地毯，外賓最注意，殷殷詢問，前途無量。

第五會場 三〇三室

益懋搪瓷廠，將製造過程，原原本本列出，亦佳。

第六會場 三二〇室

中國植物油料廠之油桐新辦標本，九月卅日方由四川運到，如期陳出，各種表圖，均以實物或模型表現，如以桐油裝入長短玻管，排入表格等是。

此外尚有各種分佈地圖等，幾乎家家均備。

記者走馬看花，遺漏自屬不少，前昨特請吳蘊初，蔡無忌，吳開先，趙祖康，胡西園，許士騏，劉海粟，諸氏來會評判陳列優劣，以便給奬，各委視察，均甚認眞，如商品檢驗局長蔡無忌氏，及社會局副局長李劍華氏等均分二天始行評畢，具見愛護之忱。

連日並有鋼絲錄音機發明人陳德良氏，親自蒞場講解，實驗，明日特假大禮堂請國際救濟委員會駐會委員章元善，與中國手工藝產品公司總經理陸乾惕二氏，合講「中國手工藝品之出口價值」接品，當場灌進，當場放聽，尤爲新奇。

昨日吳市長及各局局長，及經濟部茅科長等，均來參觀，無不贊美。

記者又探得該會大會職務表，將熱心人士名單，抄下：

名譽主席團 宋子文，王雲五，谷正綱，朱家驊，王世杰，吳國楨 主席 錢可託先生 副主席 周經爲先生

總務部主任 沈德溶先生 黃祖貽先生
- 文書幹事 于亞一先生
- 會計幹事 黃祖貽先生
- 庶務幹事 黃祖貽先生—庶務
- 人事幹事 沈德溶先生—招待
- 問訊幹事 沈德溶先生—問訊
- 攝影幹事 黃祖貽先生—攝影

會務部主任 鄒定應先生 于詩高先生
- 保管幹事 沈德溶先生
- 廠商聯絡幹事 于詩高先生—出品人指導照料
- 裝置幹事 鄒定應先生—裝置
- 發行幹事 于承華先生—發行
- 表演幹事 于詩高先生—錄音

宣傳部主任 楊大東先生 張一凡先生 欽湘舟先生
- 國內新聞幹事 欽湘舟先生
- 外報新聞幹事 楊大東先生
- 外賓交際幹事 楊大東先生

茲爲職務，是請學生救濟會，聞該會決定六日下午六時如期，閉幕，不再延長，又聞不日將發起一種永久組織云。

中國出口貨展覽會簡章

㈠定名 本會定名爲「中國出口貨展覽會」

㈡宗旨 鼓勵出口貨作科學化之改良拔濟出口貿易當前之危機進謀出口事業之昭蘇與發展漸求中國對世界經濟之平衡與共興。

㈢場址 本會會場假上海市八仙橋青年會舉行籌備處在該會三二一室。

㈣會期 訂於三十五年十月一日開幕全期六日。

㈤會員 凡國內出口商盡照本會展覽各項規程及規定手續均得加入爲本會會員參加展覽。

㈥出品 桐油，茶葉，生絲，豬鬃，腸衣，錦鍋，玻璃器具，搪瓷，熱水瓶，棉織品，地毯，綢緞，橡膠，刺繡，花邊，抽紗，漆器，瓷器，陶器，古玩，新藥，國藥，鈕扣，手帕，皮貨，箋扇，蛋，酒，電料等重要出口貨。

㈦贊助 本會請政府或學術機關工商團體及名流碩彥爲贊助團體或贊助人。（該會組織簡章從略）

㈧附則 廠商參加展覽條例等悉由本會籌備委員會根據本章程另行訂定之。

明日閉幕

本市青年會等六團體主辦之中國出口貨展覽會，自十月一日開幕以來，每日平均約有三千人之多，絡繹不絕，前往參觀者，以英國國外貿易考察團將於本月五日抵滬，該會擬延期至七日中午閉幕，以便招待貴賓，現因該團本月十日前決不能抵滬，故原擬延期之議，決定取消，準於明日（星期日）下午六時如期閉幕。

手帕的織造

·姚思偉·

人生要素中的衣，雖是佔去大部份，可是手帕襪子等也缺不了它，其重要和襪子的人足一樣，初無二致。

在民國初年時，盛行白色藍格子的絲質手帕，産地是盛澤。但在那時候，一般人對於衛生，還不注意，生活也簡樸，所以大多數人，都忽視而不備，以後逐漸有東西出品的白紗手帕，顏色源亮如英國製的將牌Pyrmida阿地而Ideal考羅白Colordibe提克製的三花牌Miracle等，充斥市場，當時國貨雖有，然很簡陋，過濾了布裁前縫綴就算數了，以後改良到白布來印花，而更改進到染成各色的紗織成手帕。如此當然比印花進步得多，但是較之外貨，還是望塵莫及。後來染織業興起，逐漸的進展，可謂手帕業的發靱時期，迨此次戰爭爆發以後，洋貨漸次絕跡。本廠創辦人姚思偉君，鑒於發揚國貨良機已至，就首荷艱亘，創設本廠，以去蕪存菁，別出心裁的，宗旨爲國貨爭光，與外貨抗衡。最先問世的是一百支麻紗寰球牌織花緞條手帕和安全牌緞條手帕，這種手帕正反面多有緞條和細緻的花紋之又創造雙面緞條手帕，所以不僅媲美舶來品，抑且駕其上，因此盛銷各地，出品不脛而走。

在民國三十一年，本廠感到婚壽開幕等等禮品，每年耗費金錢，數量驚人，於是苦心研究，又發明手帕花籃，轟動一時，咸謂美觀實惠，因此手帕又多一種出路，而同業亦逐漸的增加起來，到現在爲止手帕同業，已有九十多家，每天的産量，日就增多。但是時代不斷的進展，人類物質享受的慾望和知識，也與日俱增，手帕非但爲了實用，更進步到了具備裝飾的價值。所以質的方面必須盡善盡美，而色調更是重要。

工業生產是建國工作中最重要核心，從事工業的人，更應該埋頭苦幹，來努力於建設工作，更進一步，我們要推銷到國外，貢銷到全世界。現在藉此展覽會的機會，和中外各界人士見面，希望國人一致愛用國貨，更希望來賓於展覽之後，不吝賜教。

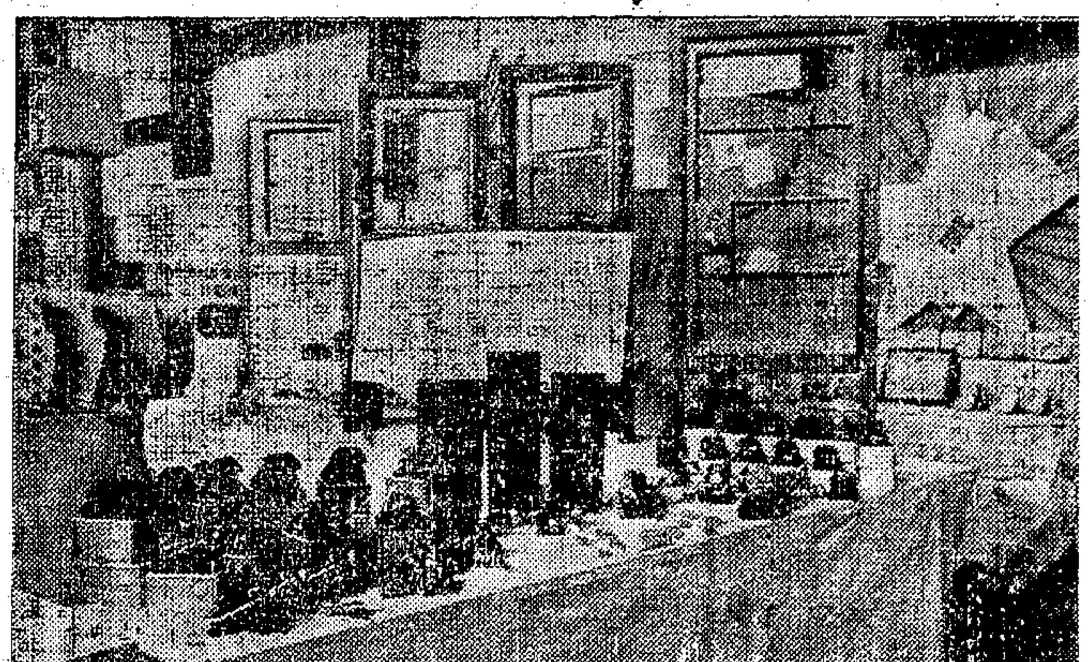

中國出口貨展覽會會場內景之一

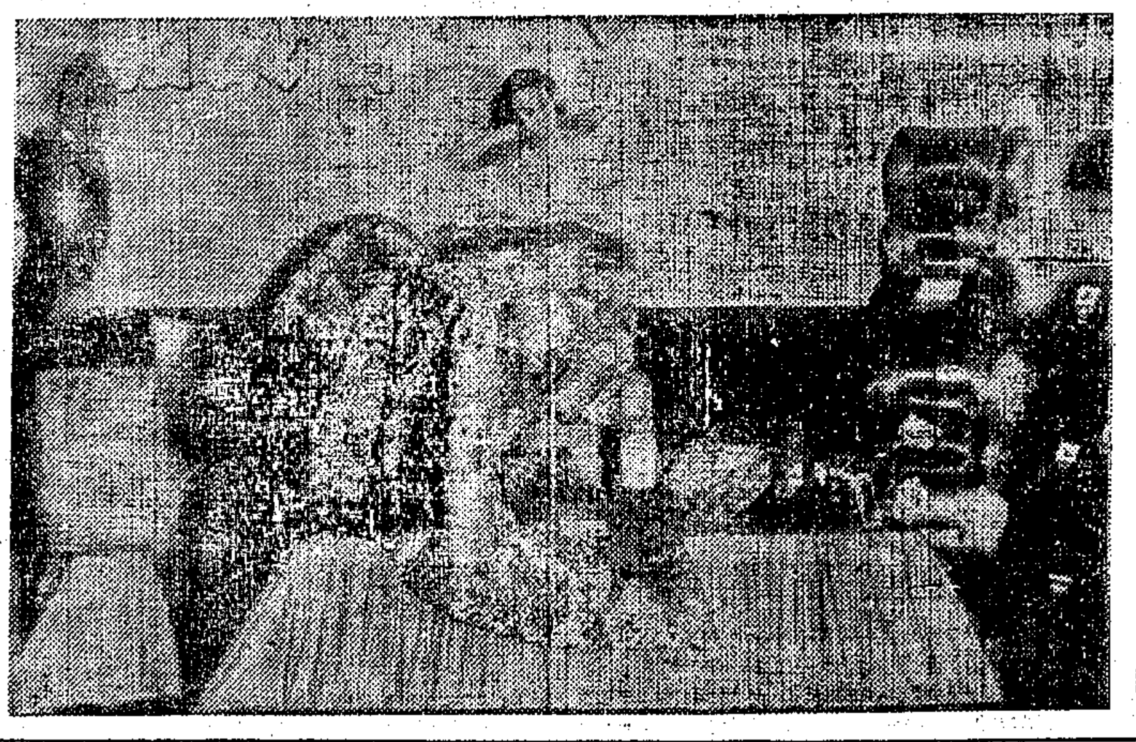

中國出口貨展覽會會場內景之二

鋼窗製造專家 談銅鐵工廠現狀

·逸人·

中國銅鐵廠，創設於民國十四年，已有廿餘年歷史，出品瓷氏鋼窗鋼門，在建築界中極具聲譽，戰前分廠遍設全國各地，戰後正擬陸續恢復中，最近在京建造中之美國駐華軍事顧問團公寓中之全部鋼窗鋼門，悉由該廠承製，該廠附設之門鎖部，出品有「堅固牌」彈子門鎖及「好鎖牌」銅包鎖，爲國貨中之上品，銷路極廣，聞該廠爲圖挽回利權外溢起見，現加入中國出口貨展覽會，以冀在國外市場佔一地位，爲國貨放一異彩，藉挽國家入超於萬一云。

短訊

中國出口貨展覽會，定於十月六日（星期日）特請：中國國際救濟委員會駐會委員：章元善先生 中國手工藝產品公司總經理：陸乾惕先生 合講：「中國手工藝品之出口價值」及鋼絲錄音機發明人：陳德良先生 講解並實驗「鋼絲錄音」。

講堂：青年會大禮堂

雙喜牌（囍）熱水瓶

中國興業熱水瓶廠
上海中正北一路三一五號
電話 三九九九三

上海大誠綢廠
主要出品：花素綢緞 條格碧縐 眞絲被面 大誠呢
織造各種花素綢緞
◉發行所◉ 北京東路二六六號四六室至四八室
◉總廠◉ 檳榔路一九〇號
電報掛號二三八二

美亞織綢廠股份有限公司
註冊商標
宗旨：發揚中國絲綢事業
生產：製造廠八所月產五千疋
銷路：發行所辦事處十二處行銷國內外
出品：名目繁多花色齊全
總管理處：上海天津路二〇七號 電報掛號：九八一八
分公司：上海 香港 重慶 天津 漢口
製造廠：上海 樂山 蘇州 天津 杭州 漢口 香港 廣州 五通橋
發行所：上海 漢口 香港 新加坡 廣州 紐約 重慶 成都 天津
辦事處：蘭州 長沙 北平

寰球手帕織造廠出品 總經理處
公司商店均有出售

中國蠶絲公司
業務一覽
一·輔導民營業務
一·輔導技術改進 二·輔導業務經營 三·輔導金融調劑
育苗 栽桑 養蠶 製種 乾繭 製絲 絹紡 絲織 國內外蠶絲貿易
二·實驗示範業務
一·示範苗圃 二·示範桑園 三·實驗蠶桑場 四·實業育蠶指導所 五·實驗製絲廠 六·實驗絹紡廠 七·實驗絲織廠 八·蠶絲研究所
總公司地址：上海中山東一路十七號五樓

王字科學牙膏
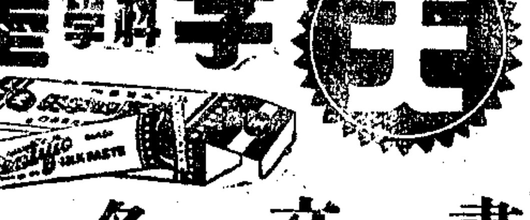
書畫名家一致贊美
文具同業一致推薦
各界人仕一致樂用
天字科學牙膏問世以來品質若此盛況若非優越易克臻此
四達實業股份有限公司榮譽出品
發行所：上海成都路七四號 電話：六〇九八 電報掛號：七二七七 郵政信箱：一七一七

時代牌 雙童牌 絲，棉，毛，織內衣
火炬牌 團巾布疋
榮記染織廠
協平織造廠
總管理處西門路二三九弄一一五號
電話八四二二九

光華織造廠股份有限公司
光華商標
出品概要
提花棉毛球衫 織花西裝背心 各式新穎童裝 男女棉毛圍巾 網眼線衫背心 新式女裝外衣 男女絲毛手套 其他針織服裝
廠址：上海江甯路四〇〇弄一五二號
電話：三三六九〇 電報掛號：六三八六

出口羽毛同業主辦
國華羽絨製品廠股份有限公司
國內首創消毒羽絨臥具專家
◀服務宗旨▶
挽救入超漏卮 努力增產營銷
節制棉絲消耗 提倡禽毛臥具
國外運銷：出口原料 鵝鴨毛絨 消毒製品 牀用臥具
國內推銷：鵝鴨毛絨 枕被臥具 平賣試用 散裝出品
上海復興東路七九五號（臨時）電話一七一〇六三

中國銅鐵工廠
中國首創鋼窗製造專家
鋼窗製造部：專製鋼窗鋼門橋樑屋架 代客設計各種銅鐵工程
門鎖製造部：專製「堅固牌」及「好鎖牌」優等彈子門鎖及銅包鎖
總辦事處：寗波路四〇號上海銀行大樓四〇七—一〇室 電話14391 電掛1618
總製造廠：海防路五一三號 電話三三三八一

人人企業股份有限公司
本公司專營出口業務
原料：大黃 五棓子 樟腦 薄荷腦 蜂蠟 白蠟（虫臘） 桂皮 茯苓 山奈 甘草 麻黃 苧蔴 豬鬃
製品：電料 縫衣針 洋釘 搪瓷器皿 針織品 膠木製品
地址：上海博物院路131號 電話：一四八五八
電報掛號 2443,.CTIDC. SHANGHAI.
倫敦辦事處：Ronson House, 352/3 Strand, London, W. C. 2
重慶辦事處：重慶保安街十三號華懋大樓

上海市皮毛油骨商業同業公會
◁業務項目▷
(一)獸皮—黃狼皮，白面皮，胡羊皮，山羊皮，豹皮，虎皮，貉皮，猸子皮，狐皮，花貓皮，家貓皮，兎皮，清猔皮，木龍皮。
(二)獸毛—山羊毛，綿羊毛，牛毛。
(三)羽毛—鵝毛，鴨毛，鵝絨，鴨絨。
(四)鬃髮—猪鬃，頭髮。
附啓 凡採購上列貨品之華商、洋行，可函本會當介紹會員行前往接洽。
地址：北海路二〇六號 電話：九二九〇一

影劇

每星期日出版

談演員態度

高衡

演員—表演藝術家，在舞台上直接和觀衆們發生着關係，他傳達着劇作者和導演在演出上的意識和情感，他執行着藝術在教育上的任務，他要使觀衆對於藝術能夠理解和認識，因此，在每次演出的時候，導演，劇作者，舞台工作者甚至於許多熱心於藝術的觀衆，都寄予極大的熱望在演員的身上，因爲一個戲的成敗，演員是佔有着很大的要素的。

因此，許多演員在技巧的磨練，藝術的修養上，生活的態度上不能不如臨深淵如履薄冰般地謹愼，虛心，努力和進取；爲了保障自己的成就，爲了整個戲劇界的前途。

然而，有着不少的演員，醉心於自己的演技，固執着一己的藝術觀念，歪曲了演出的目的，在排演上馬虎潦草，演出時隨機應變，私生活的糜爛，不是你所想得到的，什麼舞台上的合作，藝術上的良心更是與我無關！

自然，這不能一筆抹煞！上海在這幾年來也有着造詣頗深的演員。但是太少了。

一個演員必需做到：在藝術上求嚴肅，在排演上求認眞，演出時決不馬虎，演出後也不會自誇，學習精神上認眞，生活態度上不亂，不隨便打秋風，不任意打遊擊，要能做到不是一個「戲子」而是一個「戲劇藝術家」。

在目前上海演劇風氣最嚴肅的要算「觀衆演出公司」了，他們的排演，他們的私生活，他們的藝術作風，他們的藝術態度，都是嚴正的，沒有一個苟且，這種良好的作風，在幾位領導人物上果然起着作用，然而，最主要的還是每個演員的自身。

道具與色彩

文泉

這問題是常被忽略的。這是一種根本的問題，道具管理者每自認是事務，而不是藝術家。因此，常不加創作，敷衍了事。致別人亦不重視他們的工作者。

新劇[illegible]道具管理者的，跟其他部門[illegible]，要有精湛的藝術修養，[illegible]史基礎，豐富的社會常識，任勞任怨的精神，認眞鑽研的[illegible]良。還要懂得力學，美學，多偉大地統一。絕不超出演出藝術的完整。同時還要有完成各部門要求的偉大藝術的義務和良心。

茲作如下的分類，以作管理者研究的途徑：

㈠由國別分：中國傢俱多朱紅色，紫檀色，赭色，黑色。目的在造成嚴肅，莊重，堅穩的感覺，故質料多從重，綫條多從直，色彩多從暗，構造多從煩。而西洋則多用銀色，白色，黃色，或赭色與赤色，目的在美麗，舒適與簡單，故質料多取輕，綫條多取圓，色彩多取明，構造多取簡。尤少用雕花。

㈡由朝代分：中國古封建時代，以武鎭天下，一切傢俱，均求其威重有力，故有虎皮交椅，虎腿案桌產生。尙禮以後，桌椅均求其方整，於是椅背直立不傾。及唐代美術發達，桌椅几榻，又極盡工細雕刻之能事，一改舊觀。至希臘建築藝術白熱期間，桌椅及踏腳板之構造，均極優美而合重力；尤以堅細圓柱桌椅腿，更有建築的意味。十八世紀法國習於虛榮，於是奇條的形式，華麗的雕刻，耀眼的色彩，舒適的靠墊，金碧輝煌，不一而足。及近代科學發達以後，流綫型舒適而美麗的傢俱，便又無止境的產生。這是時代的賜予，也表現着時代的特徵。

㈢由戲劇類型分：戲有悲劇，喜劇，笑劇，鬧劇，及浪漫的，古典的，寫實的，幻想的，和機械構成的等等之不同類型與演出。其一切導演，佈景，燈光，表演，服裝，道具，化裝等設計，均將因此而不同。我們知道；悲劇在引起人恐怖與悲憫的氣氛，色彩宜暗，綫條宜直，形體宜重。喜劇要造成明朗愉快的氣氛，色彩宜明，綫條宜柔，形體宜輕。而笑劇與鬧劇則在造成幽默與躍動的氣氛，故色彩宜鮮，綫條宜斜，形體宜錯亂與笨拙。其他加浪漫的要敢於放縱，古典的要穩於歷史，寫實的思想精細，幻想的要富於創造與組織，機械構成的要懂得力學與機械。

㈣由體積分：大體積的我們稱之爲傢俱或大道具，小體積的我們稱之爲裝飾小道具和隨身小道具。大道具不再贅述。裝飾小道具是裝飾景內的小玩意。如鏡框，花瓶，書籍等，十八世紀莚席上的酒杯與餐具和中國的酒杯與餐具，有着絕對的區別。同樣中國唐朝與清朝，清朝與民國，民國與抗戰後的色彩與形式，亦有着極大的不同。至隨身小道具，它充份的多有性格身份的表現力。管理者決不能因其小而忽視。

總之，道具之色彩雖未勝過形式，然亦不弱於形式。一般之應用介乎佈景與服裝之間，太與服裝佈景相反，則有失調和，太鄰近，則又易被「吃」去。但假若管理者能利用光彩，勇於創造，一切法則均將退隱智慧之後。

近代西歐演出幻想劇時，曾利用機械使桌椅轉動與變幻，吾亦想我國管理者，無論利用色彩，綫條，或明暗，亦能給道具以轉動與變幻；但這變幻是內在的，而不是形體的，是靈魂的，而不是機械的。

有聲電影二十年

江。

今年逢華納發行有聲電影二十週紀念，該公司創辦人賈克華納"Jack L. Warner"述其二十年來爲電影事業努力之經過，譯出來供人參考，不是沒有意義的罷。

二十年前，有聲電影試驗成功；我們果年來的工作亦得了一些收穫，但有聲電影發展到今日之情形，實是任何人所能意料的呢！

我們辦電影事業，起始依是一家規模極小由百貨商店改組成的影院，那時父親爲了籌集開辦的資本，曾經把他最心愛的一隻金錶當去，在設備方面則連座椅還是借來的。

至一九二二年，才由辦影院而自製影片，我們一向抱着奮鬥冒險的精神，雖然屢遭挫折；但是亦奠定了我們事業的基礎。

爲了使我們的理想能夠實現——換句話說就是爲了希望試驗有聲電影成功，將我們所有的財力或精力孤注一擲亦在所不惜，當然最後我們是勝利的；可是這種勝利是經過了一段漫長的黑夜後而看見的，家兄山姆華納"Sam L. Warner"即在其間爲事業而捐軀了。

在各界慶祝我們發行有聲電影成功，我們又負起了一種新的任命，一種表揚民主，使電影與世界民主潮流配合的工作，美國電影的確爲民主國家盡了不少的義務，至少他們是因此而對於自身的環境有了一種更深切的認識。

在戰爭期間，美國電影可以說不負爲國家的宣傳器具，而在兵士訓練方面，藉電影又縮短了不少訓練的時間。

有聲電影的成功我們是可以驕傲的，而我們更足以自誇的是二十年來在各方面的成就，我們能夠利用機會，負責任，我們一向是往前跑的！

米高梅新片「新麗娃果姐」中：凱塞琳葛蕾遜與約翰卡洛爾之一鏡頭。

·美英法影片在市場競爭·

美國的片商們，如果要維持他們歐洲市場過去的優勢，將遇到一個空前的困難時期。過去，好萊塢影片在歐洲的勁敵，當爲德國，現在德國是戰敗了，繼起的則爲英法。因爲英法兩國，今後都將爭取歐洲的影片市場，預備根據觀衆心理，大量攝製迎合口味的影片。

英國戰後的電影事業，別具雄圖，除了擁有大量的資本外，更實行和好萊塢各影片公司合作，基礎早已打好，祇要能按照計劃，逐步進行。法國的影片，一待達當相當加多後，就可抓住法國的電影觀衆。美片在歐洲將有何種困難遭遇，即此就可見到一斑。

電影界巨頭都相信兩三年後，法國的影片，不但可大量生產，而且能提高本質。尤其在故事中攙入新的理想。法國的影片，無論在想像方面，在口味方面，都比好萊塢影片好，尤其是帶有地方性。

歐洲的電影觀衆，喜歡新的理想和新的技術，關於這些，法國時常有着一種特出的技巧。但現在，我們如果盼望這類影片，能在巴黎製作，則未免時間過早，祇有看好萊塢攝製了。然而最近好萊塢出品中「巴黎的一次謗毀」，已帶有歐洲的大陸性，祇是這種影片，不大多見而已。

尤其是在好萊塢，電影完全商業化，普通的片商，並不爲電影的效果而拍片，唯一目的，當在賺錢。爲什麼如此？就因過去六年，雖有戰爭，各影片公司獲利之厚，竟出人意想，技術方面因此亦不能十分顧到。今後此種作風，若不改變，必將失去海外市場，特別是歐洲市場，因爲有英法兩國與之競爭。（新影）

評清宮外史

燕眼·

我在桂林就讀過「光緒親政記」，覺得它硬是緊湊潑辣。這本戲是從宮廷生活寫國家政治，從[illegible]修花園選妃子[illegible]寫國防和日寇，從家法洋務國粹太上感應篇寫滿清的最後。而這一切祇不過爲着愛新覺羅一家，爲着那拉氏，爲着李蓮英。什麼國事，家法，實際全是李總管一個人的主意。這故事的的確確是過去不久的中國歷史故事。這故事至今影響着我們中國人，並且這類故事在中國歷史上不知重複過多少次，我們對於這類故事該很熟悉。

那位慈禧太后，她自己當然以爲自己大才大德，勞苦功高，替自己加上了幾十個好字眼的頭銜，實則不過是一個能幹的財主婆而已。她做了許多壞事，她心裏有數，她祇不許別人說，誰說，她就殺人。可是她殺寇連材的時候，她自己也哭，看來她還有點人性。至於李蓮英之流是連這一點人性都沒有的。在寇連材臨死之前，他還不忘記說些刻毒話。他那麼兇殘，他倒要求別人有良心，那眞是天曉得！而翁師傅也祇想摘李鴻章的花翎脫李鴻章的黃馬褂，問他要錢辦海軍就沒有，賠起款來他倒可以想辦法。可見當時的公卿大夫也不過如此，然而翁師傅到底是不[illegible]辱國的，榮祿之流和他一比，那可又差得遠了。作者往往用對照的場面把這些人物深刻地表現出來，結構謹嚴，對戲精警，在把握住戲劇性這一點上的確非常成功。

葉子的戲我在桂林和這裏看過多次，這次她果然把慈禧太后的潑辣，機靈，精細，狡猾，獨斷，狠毒，都做出來了。她幾次的笑，幾次的假開心，假慈悲，幾次對於李蓮英的關切，都表演得妥貼分明，看起來眞舒服。陽華先生演李蓮英，歪頭扭頸的姿態，怪聲怪氣的說話，裝出一位諂媚嬌傲欺上壓下自私自利陰險刻毒，贏得滿場怨恨。此外寇連材的年輕——這包括天眞，正義，勇敢的角色，是劇中惟一可愛的人物。李鴻章先受屈於翁師傅，繼被制於李蓮英，他那種有苦說不出的樣子，眞是難得。全劇的脚色搭配得非常湊泊，祇有那戲子，縱使有李蓮英兄妹的撑支，他所做的到底不是件好事，他竟那麼強項，在太后皇帝之前一點也不畏懼，是不是過火些！

陳大濩來滬省兄

★余派鬚生陳大濩，前些時由平飛抵滬，皇后大戲院方面赴平人員亦同機返滬，聞陳此行係因其長兄最近由渝復員，特來探視，歸途過京或將稍留，圖爲大濩最近之打魚殺家劇照。★

今日的嘉寶——殷格蘭褒曼

新方

一朵美麗的花蕾，一位賢妻良母，一個寂寞時的伴侶；殷格蘭褒曼產生在今日這個滿處荆棘的時代中，的確是帶來了溫暖與安慰。好萊塢的影壇少不了她，她簡直是每一個人夢中的天使呢！

殷格蘭褒曼平生最欽佩的是嘉寶，她們倆人同是瑞典人，二十年前的好萊塢是嘉寶的天下；現在嘉寶的地位由褒曼來代替了，幾十年來美國的銀壇竟爲瑞典人佔據；嘉寶與褒曼可以說是爲她們的祖國爭了不少的光榮了。

普通女子大凡都是愛虛榮，重名利的；但殷格蘭褒曼却是例外，她不重名，不重利，更不愛一切人工的巧飾；她有天生的美麗，有溫淑的儀表，她待人謙遜，作事認眞；爲了眞的要使觀衆認識這個藝人，且讓我們再來提出幾件關於褒曼的事吧。有一次，有一位記者問殷格蘭褒曼說：「褒曼小姐，你有沒有退出影壇的一天？」她的回答很滑稽：「爲了什麼我欲退出影壇？你想當我到了七十歲再來演戲時是多麼有趣呀！」她是一個眞事業的藝人，她今年才三十歲，由三十至七十還有四十年呢！殷格蘭褒曼可以說是一個極紅的明星了，但是她決不因此而藐視他人；她常常一個人在紐約斯起當東脫飯店用餐，用餐時又不喜歡侍者過分的慇懃，至於每餐所食則絕對簡化，她出外或赴宴時是從來沒有一次戴帽子的，這種習俗在美國社會婦女界中亦是很奇特的。殷格蘭褒曼工作時認眞，工作後又很忠心於一切社會或團體之事；在戰爭期間她極力推銷公債，每次爲推銷公債而旅行各地時，她在啓程前總是這樣問她的丈夫：「要他人買公債必先問我們自己買了多少？」，殷格蘭褒曼救國不肯後人，她今日的成功，非但是她在影壇上的成功，亦是她做人藝術上的成功。

殷格蘭褒曼最近的新作是與卡萊葛倫合演的"Notorious"，這該片她在好萊塢僅演了十二部影片，但是她已替自己立下不朽的名譽了！

演員趙韞如

曾獻·

趙韞如，無疑地她是話劇界一個燦爛的明星。她這次赴美留學，是値得大家欣羨的。

趙女士在十八歲的時候，對於話劇，便發生了興趣。不過她的家庭，不允許她走上這一條路，把她送到漢口去讀書。沒有想到漢口也有外國電影，趙女士當然會去觀摩，她對於演劇始終是發生興趣的。一年，她知道南京的戲劇學校正在招考，她立志要去應試，不過怎樣去呢，這是一個困難的問題，可是終於給她找到了解決，她有一個叔叔在南京，她便去拜望他。

那一次考試，應試的有五百人，及格者只三十人。三十人中女子僅佔八人，而趙女士便是其中之一。這消息傳到了她蘇州的家庭，都替她可惜，說她是一個不孝的女兒。

不久抗戰軍興，趙女士由京轉輾抵宜昌，終至重慶，而成爲一個話劇明星。

她在重慶演清宮外史，連演四十餘日，賣座勿衰。這戲每日上演六小時，而她需出場五小時半，其煩重可知。

趙女士初次在重慶登台的時候，非常膽怯。後來她努力使她的演出眞實化。一次，她登台演紅，披着襤的大衣，吸着紙烟斜依在電桿木上。一個雜坡的老媽子對她說：「今天運氣不好啊！」於是她知道她的扮演不錯了。她對於農婦村婦的扮演，竟能這樣實習的。

中西大藥房　福州路山東路口

一花妝品大贈送　今日最後五天

痰敵　金嗓子保喉片　止咳化痰　抗病菌　治喉痰

仙女潤髮香油　百花露香粉（紅盒黑盒）　購大號二千五百元送一元……

一輪胃　哪威清魚肝油

粵茶　冠珍　茶點

武昌路乍浦路口　電話四二八四四

眞·實·大·犧·牲·一·月

首先　宋桂記　　老徐成記牌

信不信請來一試　犧牲菜五萬元　三六六四

拼盆熱炒大菜點心　魚翅鴨雞蹄魚湯　全全全全大

泥城橋福鴻里48號　電話預定 T.91887

東新橋寶裕里33號　電話預定 T.81015

高尚筵席　應有盡有

惠羅公司　南京路四川路轉角

茶具及大餐用具　磁質精細　顏色美觀　樣式新穎　花素均備

新到美國名廠出品　派拉克司煮食物用耐火玻璃器皿　透明玻璃　質堅耐火　潔淨厚重　種類繁多

英國製 T.D.D. 殺蟲藥粉　功效奇妙　定價從廉　靈驗無比　歡迎參觀

上午九時起至下午五時半止

萬利　青記　電話 46642

◀菜粧極▶ 全滬聞名　只只大盆

◀紀念菜▶

北安西路四里81弄

中報分類廣告　每行一千二百元　電話接稿　九三二四八

中一信託公司　信託部

上海證券交易所第一一〇號經紀人　代客買賣各種股票　價格準確　成交迅速

辦理特種信託存款　五萬起存　定期三月　保息四分　紅利另加

附告　九月份紅利五分

地址　總公司北京東路二七〇號　西區辦事處南京西路一二七〇號

電話　一五二〇〇

VITA-SANA
TRADE MARK
100 CAPSULES
MULTIPLE VITAMINS

維他新那　內含十種混合生活素

每日服黃色或黑色各一粒　每盒可服五十天　歡迎各公館直接電購

美國沙華珍化學實驗場出品

中國總經理　上海友聯貿易公司　四川路三三〇號　電話19076

中國總批發處　上海惠中大藥房　林森中路四三一號　電話八一九三六

P&G美國油墨　現貨發售

檸檬黃	Lemon Yellow	金黃	Golden Yellow
櫻黃	Primrose Yellow	亮紅	Brilliant Red
深紅	Crimson Red	亮藍	Brilliant Blue
天藍	Light Blue	密羅麗藍	Milori Blue
魯易司紫	Louis Purple		

本公司經理美國Pope & Gray銅版橡皮版油墨業已抵滬歡迎各界採購批發從廉

鼎隆股份有限公司　上海江西路368號509室　電話一四〇六八

大益　瑞意　魯師　惟一　通字　中和　中國　大通　茂華　國際

受江海關委託聯合拍賣公告

茲定於十月八日（星期二）上午九時起在[illegible]舉行拍賣……（支票不收）餘款限期付清方可出貨……此佈

大華輪船　[illegible]　寧波

搭客與貨請向北京路五〇六號本局接洽　電話：九四六四九　九一七七三

寶豐輪　十月七日結關　十月八號開　直放漢口兼九江

裝貨搭客請向中山東一路A七號306室本公司接洽

聚豐航業公司啓　電話17852

Nenry M. Stephens 輪准於十月[illegible]日直放美國太平洋口岸西雅圖

H. H. Raymond 輪准於十月十五日開往香港·小呂宋

美國郵船公司遠東總經理　美商福來輪船公司外灘17號57室 TEL.12994　本公司接洽

穿山輪船　准十月六日下午一時（往開）　寧波溫州

裝貨搭客請至本公司接洽　上海天主堂街五〇號　電話八五九二四　八四八四九

茂利商輪總局船期公告

船名	開往地點	起碇日期
茂利	舟山海門	十月七日中午十二時
茂泰	舟山海門	在修理中

附設報關部代客報運裝貨搭客請向金陵東路12號接洽電話83947

茂泰茂利售票出客准通用

兄弟毛織廠出品　姊妹花　女式羊毛呢

風行最久　花色最新　全毛織成　挺爽不縐　旗袍最精美　呢絨最充足

批發樣本函索即寄　地址南京西路二一七號　電話三五四五三

九月份中選印花揭曉

★本報承辦各大廠商店號聯合大贈送

▲九月十二日「師」字印花中選

▲八月份多餘贈品一併贈送

▲普通贈品至少價值壹千元

▲特別贈品共計七百餘萬元

▲十月份聯合大贈送繼續舉行

本報承上海各大廠商店號委託代辦聯合大贈送，因事屬創舉，引起各方最大興趣，自七月一日開始以來，參加之廠商店號由廿餘家遞增至八十餘家，贈品總值六千萬元，約超過一千餘萬元，而本報銷數亦因之激增，不但突破歷年之紀錄，且仍在作加速度之進展，凡此成績，具徵各方熱烈愛護本報之盛意，彌深感荷。茲以九月份業已滿期，本報爲昭大公起見，於九月廿二日邀請本埠廣告代理商代表馮鏡[illegible]姚君偉胡克敏君等二十餘人當衆選定，密封日期復於九月卅日下午四時會同啓封結果，密封中之九月十二日本報啓事內所載之「師」字特種印花即爲中選印花，贈品種類增至三百種，允稱洋洋大觀，計開：

中選印花　贈品類別

廠商	贈品	數量
人和織造廠	羊毛男游泳褲	三件
	羊毛女游泳衣	三件
	羊毛童游泳衣	三件
	紗男游泳褲	[illegible]
	眞絲衫	一件
	眞絲女褲	一條
上海化學工業社	加大夏士蓮牙膏	二千六百六十支
	普通又	一千三百五十支
上海帳子公司	六尺彩花被單	四十四條
大光明內衣公司	派力斯半夾短褲	十二件
	羊毛呢又	五件
	條線呢又	一件
	愛華呢全夾上衣	五件
	羊毛呢半夾短褲	一件
大來化學工業社	上海牙膏	八百六十四支
	綠寶牙粉	九千六百包
	綠寶香粉	六百包
大中國圖書局	乙種中國大地圖	五本
	乙種世界大地圖	五本
	中國新地圖	十本
	世界新地圖	十二本
	中國全圖	十三本
	世界全圖	十二本
	中韓日形勢圖	五十本
	中非越泰形勢圖	五十八本
	看圖識字	各六十五本
	袖珍中國精圖	十五本
	袖珍中國詳圖	十五本
	袖珍世界詳圖	十五本
	南洋羣島圖	十四本
大昌雨衣公司	西裝大衣式雨衣	六件
	女特級披肩式雨衣	十件
	男雨帽	三只
大美膠木五金廠	勝利飯鍋	四十四隻
大陸藥房	大號雅霜	四百二十瓶
	三號雅霜	一千四百四十瓶
三星棉織廠	毛巾	六百〇二條
天然製墨廠	大號鐵罐墨汁	一千二百罐
	大號墨精	二百四十支
	五號印泥	七十二盒
	四號印泥	一百二十盒
	一號印泥	二十四盒
五豐皮革製物廠	女用皮包	六雙
	男用公事皮包	六雙
	皮褲帶	十二條
	腰袋皮夾	十二只
中法大藥房	艾羅補腦汁	一百十八瓶
	男套鞋	八雙
	女套鞋	一雙
	自由車內外胎	一付
	人力車內外胎	一付
丙康藥廠	避蚊水	一百瓶
	大四季殺蟲水	二百十二瓶
	小又	一百瓶
	消困定片	七十支
光化製藥廠	疾得寧眼藥水	二千四百支
民生墨水廠	墨水	一百二十瓶
	快燥墨水	一千八百瓶
	膠水	一千八百瓶
吉士公司	旗袍料	二十二件
安度藥廠	安度賜保命補汁	三十瓶
	肝百靈內服	三十瓶
	又丁針	二十盒
中德藥廠	西藥膏	一百支
	小又	一千盒
良園藥廠	枇杷膏	一百四十九瓶
宏大橡膠廠	中人球鞋	九十六雙
	小人又	九十六雙
波司登玻璃皮件社	皮包	十隻
金城工藝社	金字汁	二千四百瓶
長城鉛筆廠	H等高級鉛筆	三百七十二支
	3H又	五百三十七支
	4H又	五百九十二支
	10H又	八百六十七支
	鷹牌普通鉛筆	一千四百四十七支
	HB又	[illegible]
信誼藥廠	敵蟲水	二千九百一瓶
	司泰靈	三百管
	九一四藥膏	一千〇二十二盒
	吉力晶眼藥	[illegible]
	救星復活水	[illegible]
	艾羅花露水	[illegible]
	胃寧	[illegible]
	果導	[illegible]
	小孩見面	二百四十瓶
中美煙廠	三星牌香煙	四千包
中國帳簿印製社	100頁中式賬簿	六十六本
	50頁中式賬簿	二十本
中國標準紙品公司	會文生字簿	一百五十本
	會文總賬册	一百七十六本
	海月仿古賬	五十本
	日知錄	十三本
	牛皮包書紙	一百二十六袋
中國標準鉛筆廠	好學生鉛筆	一萬二千〇九十六支
	鼎牌鉛筆	二千八百六十八支
中國圖書雜誌公司	蔣主席寶史預約券	一百張
生化藥廠	滴滴涕水	一千〇六十四瓶
	滴滴涕粉	一千九百三十四盒
	滴鈣片劑	十支
	1c.c.滴鈣針	二十盒
	2c.c.滴鈣針	十盒
	Acesul Tab.	十支

廠商	贈品
開瑞	洋行女旗袍料
	毛呢旗袍料
	麻布旗袍料
	花綢旗袍料
	花紡綢公司
湯生	皮鞋
	皮公司
富貝	玻璃化粧品
	康大香粉
	特雀牙膏
	百花粉
華德	晉藥廠
	五分鐘胃痛水
	淸立淨皮膚粉
	三〇三藥膏
偉大	三〇三藥
	罐頭食品
	一磅番茄
	二磅番茄
	辣醬油
	番茄沙司
康福	襪廠
	絲襪
	花襪

上列各項數量：二十件、二十件、八件、三十件、二十八雙、一千〇九十支、二千五百二十五盒、四千三百四十六包、六百四十六瓶、六十八管、三百三十四聽、二百四十七聽、五十六瓶、六十雙（[illegible]）

廠商	贈品	數量
	愛特多命	五十盒
	慨託命針	十盒
	又片	[illegible]
	Biallin Tab.	[illegible]
	Cebetomin Tab.	[illegible]
	D. M. T.	[illegible]
	Entrosul Tab.	[illegible]
	Elatine Tab.	[illegible]
	Ephesul Solution	[illegible]
	好來託命油	[illegible]
	好來託命	[illegible]
	Mersuloylate Solution	[illegible]
	Natubis Solution	[illegible]
	Pyarynflavin Tab.	[illegible]
	雷厲伏片	[illegible]
	蘇法滅定片	[illegible]
	史太安片	[illegible]
	M. S. P.	[illegible]
	Maphenchlorsine	[illegible]
	Diasul Tab.	[illegible]
	依思屏針	[illegible]
	10c.u.得勢雄針	[illegible]
	5mg.又	[illegible]
	10mg.又	[illegible]
正泰橡膠廠	大人球鞋（萬里）	六雙
	又	六雙
	男皮靴	六雙
	男皮鞋	十二雙
	女又	十二雙
極星藥廠	棉毛花襪	一百二十雙
	極星香煙	[illegible]
	極星敵針	[illegible]
	極星賜保命	[illegible]
捷興藥房	福兒片	[illegible]
震寰	綢緞時裝公司	[illegible]
	綢旗袍料	[illegible]
愛爾康藥廠	二倍麥精魚肝油	[illegible]
	120's寶塔糖	[illegible]
	30's寶塔糖	[illegible]
楊氏藥廠	二片消發平痛	[illegible]
	十片消發平痛	[illegible]
	百片消發平痛	[illegible]
	一二消炎淨	[illegible]
	消炎多	[illegible]
	消痢脈	[illegible]
	二十片寧泰	[illegible]
	一百片寧泰	[illegible]
	血必茂片	[illegible]
	血必茂針	[illegible]
	血必茂洗膏	[illegible]
勝利	寧泰民	[illegible]
	織造廠	[illegible]
	綉花女外衣	[illegible]
	毛雨用馬夾	[illegible]
	棉毛童裝	[illegible]
萬國藥房	布鞋	[illegible]
	舒化膏	[illegible]
新一	天喜淸鈣	[illegible]
	新光藥廠	[illegible]
	行	[illegible]
四合	香皂	[illegible]
	洗面粉	[illegible]
	嫩面霜	[illegible]
	胭脂	[illegible]
	胭脂膏	[illegible]
	小香水	[illegible]
	淸火退熱丸	[illegible]
	猪牌蚊香	[illegible]
	鵝根球襪	[illegible]
	皮球	[illegible]
	絲襪	[illegible]
	手帕	[illegible]
	兒童丹	[illegible]
	民	[illegible]

上列各項數量：二十七盒、五十三瓶、三十五瓶、一百六十九隻、八十雙、一百八十條、三百二十九盒、一百十三盒、四百三十包、五十塊、二百四十六盒、四十三盒、四十三盒、一百四十二盒、一百四十二盒、二百八十九瓶、五百二十支、一百五十瓶、四十八件、四十四件、三十件、四十件、十二盒、二百二十瓶、十二盒、十一瓶、十六瓶、六十九管、三十四管、三十四管（[illegible]）

廠商	贈品	數量
四合	中香水	二百十瓶
四合	香水	四十八瓶
四合	頭水	二十四瓶
四合	營養脂	二十七盒
四合	面粉	二十四盒
新聞天地社	新聞天地	一千本
瑞華化學製藥廠	滅濕疥	一百盒
	滅濕癬	一百盒
	DDT粉	一百盒
愼昌藥房	聽裝DDT	一百聽
福民藥廠	砂眼藥水	三千一百二十五支
福康藥廠	凡拉蒙片	二百支
	通乃片	一百支
	五福頭痛片	二百支
	法可蛔蟲糖片	二百瓶
赫友	公司	[illegible]
	全吉牌香烟	五百八十包
襄懋	染織廠	[illegible]
	芝江士林布	七十三段
	民主藍布	七十三段
鄭福	八寶雨衣廠	[illegible]
	關雨衣	[illegible]
	德字呢用大衣	[illegible]
榮昌	人字呢女披	二百五十件
	玻璃女披	五件
養元	參行	[illegible]
	人參再造丸	[illegible]
	參鬚	[illegible]
	高麗參片	[illegible]
鴻霞	生發羅夫中裝雨衣	一件
	生發羅夫西裝雨衣	一件
	生發羅夫格子女雨披	八件
	新條絨衫	二十四件
鑫光	鋼精廠	[illegible]
	英國製精鋼精鍋	[illegible]
	26寸鋼精飯鍋	[illegible]
	鋼精雨衣	[illegible]
膳餘贈品	AK女衣	[illegible]
	KAKAAK	[illegible]

附啓

時間	特別贈品	分區領獎
上午十時至十二時 下午一時至四時	頭獎一個 各得約一百二十萬元：無線電　英國絨大衣　10mg.得勢雄針　高麗參片	每組贈品領取贈品日期有時號碼及地點如后：
	二獎五個 各得約二十四萬元	(1)中區　本館　十月十一日至廿日共十天
	三獎十個 各得約十二萬元：ADK中式雨衣　人字呢夾短褲　羊毛呢全夾短褲　愛華呢全夾短褲　玻璃皮包　女特級披肩式雨衣　派力斯半夾短褲	(2)常熟區　亞爾培路蒲石路口市體育館　十月十一日
	四獎二十個 各得約六萬元：旗袍料　六尺彩花被單　玻璃皮鞋	(3)泰山區　貝勒路蒲柏路口第五區區公所　十月十三日
	五獎五十個 各得約二萬四千元	(4)靜安區　靜安寺內　十月十五日
	六獎一百個 各得約一萬二千元：福利多旗袍料　蔣主席實史預約券	(5)新成區　新閘路麥特赫司脫路新亞藥廠　十月十七日
		(6)江灣區　北四川路狄思威路口十七區區公所　十月十九日
		(7)東區　楊樹浦路玉佛寺內　十月二十一日

開獎日期：十月廿七日上午九時由名人主持在本報發表，中獎讀者之姓名住址均在本報發表。

各大廠商店號聯合大贈送詳情隨時在本報披露。

領獎對號：在領獎時請憑印花兌換贈品（某號得某物一經抽中恕不掉換）（外埠讀者得託在滬親友代中選印花向各代領處領取）

上開分區辦法係爲便利讀者而設，倘不及逾期，讀者得按規定日期向本館或其他各區領取。

春秋

美國文學的生長與其特性

·文靖·

有人說美國文學雖有三百年的歷史，但其興盛還不過是昨日的事。就美國的歷史說，確也是如此。不過美國的文學生長時期雖較之舊大陸爲短，然而正像美國的立國有其獨特的精神一樣，美國的文學，也自有其獨立的精神特性。

就美國的開國背景言，美國文學的初期精神，自以清教徒主義爲核心；嚴格說來，當時還說不上有所謂美國文學，有的祗是宗教性的文學和歷史紀錄之類以及少數的詩作吧了。如勃拉福特（William Bradford 1590-1657）的「樸資茅斯殖民史」；溫叔洛白（John Winthrop 1588-1649）的「新英格蘭史」；馬太（Cotton Mother）的「新格蘭教會史」等；韻文方面如惠格爾華絲（Michael Wigglesworth 1631-1705）的「末日審判」的長詩，以及女詩人勃拉絲屈莉（Anne Bradstreet 1612-72）的「第十名詩神」等等。

這些東西都是美國獨立前的作品，當時美國的資本主義猶在萌芽時期，其文學表現祗能依託於反抗性的宗教精神。

但新大陸在資源上是一塊得天獨厚的地方，同時受着舊大陸宗教壓迫而來的美國移民，由於環境的啓發，不得不具有一種迫近現實而又富有冒險的精神。因此和宗教性文學同時形成對照存在，而不旋踵間完全取代宗教文學的，就是所謂「楊基精神」了。

如果說清教徒主義是舊大陸帶來的遺物，則楊基主義可說完全是隨美國資本主義經濟初期獨立發展俱來的產物。在清教徒主義時代，從舊大陸到美洲的移民，雖在經濟上反抗其母國，但在精神上多少還是受着舊大陸的影響。然而隨着美國經濟獨立發展，其精神上對舊大陸的離心傾向，也就日趨明顯。楊基主義就是這種精神離心傾向的產物。楊基主義的反抗性最初的流露也在政治方面，新的經濟代表階級產生了，像富蘭克林（Benjamin Franklin），就是代表當時美國新興中產階級的典型人物，像他的「自傳」和「窮人李却特的生平」（Poor Richard's Almanac），不僅政治思想和人生哲學大別於清教主義，即其文學的表現，亦擺脫宗教臭味的傳統，而獨闢蹊徑。

當然，富蘭克林並不能稱當時美國文學的代表人物；同時又其所表現於美國精神的究竟是些甚麼呢？這可從兩個角度觀察，即在表現人格的場合，美國的文學精神是個人主義精神，在體驗社會的場合，則爲自由主義精神。這兩種乍見是矛盾的東西，實際上却是美國精神的完整一體，是分不開來的。早期美國文學的神秘主義傾向，以及現代美國文學的庸俗傾向（好聽些是大衆傾向），就是清教徒主義和楊基主義的各自特色。不過到了現代，神秘主義已爲庸俗主義所漸次代替：個人主義的文學雖未見完全淘汰，但自由主義的精神發揚，似更爲現代美國文學精神的特色。像德萊塞（Theodore Dreiser）海濟威一派的作家，就是大衆主義也是自由主義的作家。

美國的文學精神所以存有時間的特性，一是因爲美國的最初殖民者本爲來自舊大陸的人民，他們雖以宗教的表面原因移殖到新大陸，然其精神的根底依舊是舊大陸的傳統；其初期文學自宗教色彩流向神秘主義，可說是舊的傳說和新的憧憬所憧交互影響的結果。所謂新的憧憬，即是美洲殖民地的開拓，不止招來了傳是英國的移民，凡自世界各地招來了種族複雜的無數人民。美國所以自稱爲合衆國，恰好說明了整個精神成的複雜性格，由保守性的清教徒主義而逐漸發展爲楊基主義，這才出現了眞是美國本色面目的獨有精神而到現在爲止，代表活潑奔放，現實而又近乎浪漫的楊基主義，仍不失爲今日美國文學的基幹特性，瞭解此點後，我們才可以再來觀察現代美國文學。

因美國獨立運動迅速獲得成功，政治上的反抗運動，並沒有在美國文學史上獲得充分發展的機會；反之，因爲獨立運動的迅速達成，經濟上的開拓又突飛猛進，使一種生活的普遍樂觀與希望，使新生的美國文學揚擧了奔放快樂的精神，在美國文學史上說來，這是美國的浪漫主義文學時代，這一時期的文學代表人物，可推華盛頓埃文（Washington Irving），柯柏（James Fenimore Cooper）及白利楊（William Cullen Bryant）等人。

惟就嚴格意味言，像埃文等人的作品猶未能完全肅清清教主義的色彩，這自然是這輩人本身的教養關係。美國文學眞正獨立奔放時期，應該是由南北戰爭時期前後開始。在這一時期，美國始產生了她自己的偉大文學者，其聲譽均是當之世界文學者無愧，像寫過「緋文字」的霍桑（Nathanice Hawsthorne），文學兼哲學家的愛姆孫（Ralph Walds Emerson），田園文學家凱尼旦（John Pendleton Kennedy）詩人愛倫坡（Edgan Allan Poe），幽默作家馬克吐溫……諸此大文學家，將歐洲歷數世……

浮烟遠岫圖　清·王鑑

路碑（外一章）

·彭翊漢·

指示了生活旅人的路向，路碑孤獨地竪立在荒寂的三叉路口。

已經遭遇過許多次的風吹雨打，而路碑還是赤露着光滑的身軀，倔强地佇立着。……

打從荒遠的年代，當着人類開闢了路綫起，路碑就被安置在這容易迷惑旅行者的路口邊。

懷着一顆方便他人的好心眼，路碑給旅人以滯地的慰藉。

「而生活呀！却是這般乾澀而坎坷喲！」

當路碑低聲控訴時，我輕輕地嘆息了。……

墓場

恍惚着踏進了荒凉的神秘，我無言地踏進了亂堆着的荒塚中……

那一堆一堆凸出的黃色土堆喲，曾經埋葬了多少無名英雄的美夢呀！

往日那些顯爍耀目的事蹟，到如今該已是歷史上的名詞了。

當綠色的鬼火跳躍在墓場的邊沿時，我還能聽到那哀怨的幽靈底哭泣聲。……

「這悲慘的生命歸宿場所啊！」

於是，我緩步地，以淒凉的心情，憑弔着死難者不散的英靈。

開美軍食盒感歌

費鍔

市間售食盒，云是美軍糧；配糧當無限？戰士多死傷！

壘匣密密封，中實糖和果，馥郁檸檬酸，紅濃咖啡苦，我點一枝烟，悄悄懷今古！餐能有餘味，這此知是誰？沙場枯骨冷，親故啼正悲！

天寒風雪厲，客魂孤且單！世亂未全定，勸君莫急轉輪迴。且待妖氛淨，春到賦歸來。竊笑爺孃變涕淚，呱呱啼倦即酣眠。簇簇芳草綠，游戲共蹦蹬。從此升平日，不要烽火樂天年！

一寸山河一寸血

葉勁風

54

我本來也莫明其妙，再追了幾步，心下忽然一動，不禁從口喊了出來「糟了！」

「怎麼？」青年隊長放慢了脚步問。

「再轉過這個土包，就是我們的電站，」我指着那三個傢伙的方向說。「大概我們的地方，給他們佔了，那裏或許有他們的大隊駐紮着呢！」

領隊聽了這話立即停了步，向同人打了一個手式。大家一見，都聚了攏來：只有一位，擔任警戒。（這是受過訓練的規矩，一顆自然動作步驟，無庸另下命令）。領隊請我說明山那邊電台的地形。我當即指明了方向和地形。領隊於是很老練的下了命令：五人一隊，以山前電台爲中心，左右包抄過去，叫我隨便參加一隊。我答應同領隊走公路這一邊。

他這種分撥，我很明瞭；大概他聽我說明地形之後，因爲不知敵人實力如何，不過可能是相當强大，預料他們逃回的幾個傢伙報告之後，也許要翻山過來，抄我們的後路。若然的話，我們這樣一分撥，他們便要受我們兩面夾擊。萬一他們大隊仍循走三人逃去的路，迎頭激擊過來，我們也可以前後夾攻，祇要等我們的分隊抄到山前繞來就成。

誰知我們步步探索，抄到山前的時候，却闃無一人，只有一陣陣火燒氣，夾着烟黨味，從山脚下捲了上來，我們的住宅，却仍舊是好好的。但一轉臉看到山脚下的電廠，却有兩個地方冒着濃烟。再看山頂一邊，也像沒有人跡。到了宅邊，探索過去，十分小心，恐中埋伏，誰知我們的分隊，已經遶了暗號過來，表示不見敵踪，原來我們撲了一個空。這是把人實力估計過高之故。

這時我也顧了什麼，只告訴青年領隊，要去宅內搜索一下。領隊把人派了崗位，就同我一齊探索進屋。第一要緊去察看的，當然是我那辦公室和發電機。我迫不及待，閃進室內，見一切東西都移了地位。搶到炕頭，打開櫥一看，什麼也沒有了，連幾件做掩蔽的衣服也拿走了。這倒然早在預料之中。但心下也十分難過。因那架發電機，十分難得弄到，這東西不僅是非賣品，全日本現在也僅僅只有幾架。我正瞧着衣櫥發怔，室內突然一亮，原來天色將黑，室內已經不大能見東西，却是那位領隊，把電燈開了。

這一亮，衣櫥內有一樣東西，閃進了我的眼簾；乃是一個紙錯筆畫的一個符號，另有「〇四」寫在一旁，不覺大喜，這個符號，表示東西是給〇四號拿走了；於時，我也可以根據這個符號去找他。不過現在更加迫切，我認爲還是路局電廠。鼎元一家大人小孩子們的安全問題。因爲我們站上，〇四號是個領導人，他把東西拿走，這裏房宅未燒，他和其餘的下手，究竟都是受過訓練，有些經驗的男女，大約總已脫險。想到這裏，使也顧不到別的，祇向身對那位領隊說明，要到電廠去探視鼎元一家，和其他遭難的老百姓……

鑰匙

瓜子

有了一個家，或是有了一間屬於自己的屋子，關起門來可以有範圍以內的享受，起居坐臥，可以依照自己的癖性，不必顧忌有一雙濶照一切的眼睛覷着你，釘着你，無需乎猶惴失措，在範圍於自己所有的環境裏，可以不失去從容的心情，愁什麼事都可以依照自己的愛惡，該怎樣安排的就怎樣安排，該怎樣打發的就怎樣打發。無論窮富智愚，機會能夠給他這樣一個環境，他就沒有理由抱怨老天的不公平。

幸福離不開煩惱，老天總是該受抱怨的。有些人有了一間屋子，還沒有享受到他份內的幸福，煩惱已經像個影子，緊緊的跟着他，心裏像是系了根線子，手脚像是加了一副鐐銬，屬於自己的那一塊小小的自由天地，而生活在裏面的人，却如同囚進了監牢。動輒易得咎，時時要反省。煩惱一來，問題就多了。一個好性子的人也容易反常，心愛的物件也會親手去砸毀。時刻不離身的東西，有時候，偏偏失去了方向，或者，明明就在手邊的稿件，正要用到的時候，千呼萬喚也不肯出來。更有時候，你會把自己忘記在門外，不管你是疲倦到要死，渴睡到睜不開眼睛，明明一舉手之勞，你便可以像貓一樣蜷伏起來，把自己扔到牀上去。可是，老天偏愛同你開玩笑，舉手落了空，一門之隔成了兩個世界，詛咒吧，一個頭怨的人是應該受到懲罰的。屈自己，打自己也沒用，時間可能是深夜，想望中的援助都無法得到，不投奔朋友，只好冒險一顯身手，爬牆跳窗的本領，窮極的時候，任誰也可以扮演下七俠五義裏面的英雄。事後說不定還要自詡天生有飛簷走壁的看家本領，儘管心裏爲自己沒有摔傷碰破而暗暗的慶幸着。無論怎麼個說法，冒險總是不得已的一着。誰也不會存心同自己過不去，痛苦的是，天生成煩惱是看不見的影子，不定什麼時候會跟蹤而來，捏着你算帳。再聰明的人也沒法討得清靜，除非自己忽然從人海裏滅了頂，再也沒有了自己，煩惱才無從生根。

煩惱造成的結果可能十分嚴重，當問題來到時，你就是六尺高的彪形大漢也沒用，你可以一拳打死人，你沒法把自己變成各種各樣的形體，鑽進到各種各樣的孔眼裏去。這時候，正人君子也恨不生有小偸一樣的聰明，一塊鐵片，一根鉛絲，可以予取予求。人的社會裏，一天存在有旋聰明吃飯的竊賊，於是人的煩惱也就永遠沒法消除。惟其如此，煩惱變成了寄生的植物，那裏也可以生根，藤絲蔓籐，遠至朋友，近至親人，甚至同牀的夫妻，很多都私下暗藏一把看不見的鑰匙，趁機會都想偸偸檢查一下對方的秘密。惡不了做父母的偏心，偏心原於私念，私念起於利害得失。無論感情的，物質的，一切從自己出發，人與人之間最難得的是信任，而最容易喪失人的感情的也在於無法信任人。

有什麼辦法呢，你說？

看起來，都市生活最可羨慕的是高樓大廈，可是，層層高樓，重重門戶，生活在裏面的人，也許都很幸福，有幾個人，可以自由的出入？即使是屬於他自己的那一小方天下，打開房門，還少不了櫥櫃抽屜的封鎖，封鎖誰呢？身上揣一串鑰匙，叮噹的響聲，是歌頌自己的聰明，還是諷刺自己的愚蠢？萬一疏忽的時候，鑰匙的主人，可就要把自己封鎖進煩惱的地獄裏。這時候，可該怨誰呢？

我從心裏詛咒鑰匙，從早到晚，出進上下，吃飯入睡，這一串鑰匙，總是影子樣的跟着我，而且總擱在視綫半尺以內。遺失了鑰匙等於遺失了自己，我被關在門外過，我曾冒險爬過四層高樓的窗戶，……結果，我不能不把它當作我的影子，一個最親的人也不可能一分一秒不離開我，可是，我一點也不喜歡它，它給我的只有煩惱，它威脅着我的自由，它增加了我對人的不信任。甚至對我自己，日夜惦着，念着的結果，我懷疑自己神經是否健全了。可是，我沒有勇氣扔掉它，除非我離去這個世界。

什麼時候可以扔掉這根繩子，打碎這副鐐銬，跳出這座囚牢，飛向眞正自由的天地裏去呢？

世界上會有這麼一個地方麼？道不拾遺，夜不閉戶……孩子們來到世上，長大了入了學校，讀到歷史，才上博物院去參觀這聰明的祖先留下的愚蠢的遺物——鑰匙和鎖。假如眞有這麼一天，世界上將永遠也沒有戰爭了吧。

中央信託局代理出售政府物資委員會標賣第四十次物資公告（標字第四十七號）
物資名稱　棉紗棉布人絲織品
看樣日期　十月五日七日
投標日期　十月八日上午十二時止
開標日期　十月八日下午三時
本會地址　滇池路（仁記路）七四號四樓四一〇室
注意：本次標賣各項物資於看樣時先行「公佈底價」

江蘇省公路局招標公告　機字第101號
中華民國三十五年十月二日　局址鎮江正東路　局長 張競成

上海市地政局佈告（市）(35)滬地二(甲)發字第2777號
查黃浦滬南閘北漕涇引翔法華等六個區域土地總登記亟待結束所有各該區域內公私有土地除爲外人所有及尚在覆丈者外所有尚未聲請登記土地一律限於本月底前補行聲請在此最後截止期前如再不履行聲請登記復不聲明正當理由者一律視爲無主由本局編造無主土地清冊依法處理事關業主切身權益合行佈告週知此佈
中華民國三十五年十月四日　局長 祝平

上海市地政局佈告（卅五）滬地二（甲）發字第2363號
令駐滬各國領事館規定過去外人在華地權清理辦法三項飭遵照辦理一案……此佈
中華民國三十五年十月三日　局長 祝平

蘇浙皖區敵偽產業處理局第廿四批標賣查獲敵偽物資公告
本局茲標售北蘇州路四行倉庫中國銀行周家嘴路六二〇號等本局前查緝組倉庫及封存各地點之沒收敵偽物資計有大批五金器材……
中華民國三十五年十月六日　蘇浙皖區敵偽產業處理局

上海市公用局通告　通字第二一號
中華民國三十五年十月六日

上海市警察局公告　市警刑（三五）字第二〇一七〇號
局長 宣鐵吾

上海市社會局公告　市社(35)福二字第22280號
查本局舉辦第三屆集團結婚定於十月十日上午十時在威海衛路同孚路口新生活俱樂部大禮堂舉行……
上海市社會局第三屆集團結婚參加人名單
中華民國三十五年十月四日　局長 吳開先　副局長 李劍華

京滬區鐵路管理局　津浦區浦兗段管理處　淮南鐵路局　合辦貨物聯運通告
中華民國三十五年十月一日起

上海法商電車電燈公司通告

上海市農產市場清理委員會爲標售前農產市場房屋公告
會址　北蘇州路二十一號四行倉庫二樓

中國紡織建設公司購料委員會通告

黃金大戲院　今夜好戲
言慧珠　遲世恭　（通力合作）
七盤猪盜
今天星期日特煩十打名劇
明天夜戲各界再煩重露
全部百鳥朝鳳
座價 9000 7000 5000 4500 2500 1500 1000

場一演義金基利福募籌會工業職劇越市海上
皇后大戲院　假座
地址：西藏路三馬路口
準於十月八日下午二時起至六時止
以姓氏筆劃爲序
丁兆豐　尹桂芳　沈月芳　沈愛蓮　竺水招　徐慧琴　袁瑞豐　陳呆呆　黃笑笑　孫紅笑　筱桂芳　傅全香　錢妙花
全部 沉香扇
票價 樓下 15000. 10000. 500. 樓上 10000. 8000. 5000.
電話 84085 85984

皇后大戲院
甘露寺　拾玉鐲　法門寺　大審代
定軍山
明天夜戲本戲頭重

中國大戲院
今夜七時獻演
血滴子
十五本血滴子
今天十三集

大舞台
萬分擁擠
今夜
隆重獻演
火燒韓家莊大破白蓮教
大泗洲城
座價 5000 4000 3000 2200 1200 800

天蟾舞台
百戰興中唐
打漁殺家　金錢豹　盤絲洞
大三岔口　蝴蝶夢　失空斬

紅星　大會堂　藏春洞
同孚　同樂劇場　秋海棠
國泰越劇院　曉風殘月　怒火之花
天宮　玉牡丹　徐天紅　焦月娥　生死同心　斷絃琴
明星　女賊
九星　芳華劇團演出　沙漠王子　不了情　秋海棠

閒談

暴跳

少夫

「天無罪，惟人冒之。」然而人言相加爲錯，倘非倍，那就人言可畏了。我們看到四日本市美鈔的一陣颶風式的漲風，迫得市場混亂，錢兌業公會不得不採取停止美鈔交易的緊急處置，而起因却在一條「外滙辦法將隨時作適當調整」消息，更將我們報人立言記事臨淵履冰的戒懼心情與態度。

市場的神經原極尖銳敏感，翻雲覆雨，經常已在製造謠言，倘使再給它一星星穿鑿附會的機會，又怎能免去不乘機興風作浪。自然，在漲跌投機中，若干人發了橫財，但大多數人遭了殃。抗戰以前，經濟情況穩定，投機買賣祇限於少數人，影響於市場及人民生計還不大，可是現在，眞所謂牽一髮而動全身，美鈔，黃金，棉紗，白米……任何一樣漲落，全部物價都隨之而有變化，所以那少數人所發的橫財，硬生生都是從我們大多數人的生活上壓榨攫奪得去的。

在這裏，得頌讚中央銀行總裁貝祖貽先生，從就任以來，他一直保持着沉默不說話的作風，而沉默地在策謀與投機家苦鬥惡鬥。他的苦鬥惡鬥經歷，已有了三次，八月的外滙新調整，九月下旬的美鈔波動，以及此次的暴漲，此外尙有若干大大小小的金融調節事件，像這次，央行猛拋兩千條金赤，有大氣魄，是遏止了漲風的一道有力主流，從這些地方，我們可以明白主其事者還並未疏忽其責任。

華人與派司

紅雨

抗戰以前，上海租界裏，全是洋人的勢力，雖然地域在中國，而洋人待遇華人的不平等，卻筆難盡述。

就把英商的電車公司來說罷，洋人買月季票，手續簡單，絕對不要照片的。華人則麻煩就多了，先要簽一份不可違背他們公司規章的契約，然後由他發給一張通知單，到他們指定的一家照相館裏去拍照，才算手續完備，還得關上三五天，方可取到那張所謂，「電車派司」。

他們的理由是，洋人（包括日人白俄在內）個個守信用，都適合，而華人個個使不用照片，一定自己不用，借給他人，他人不用，還要轉借與第三人。這樣一來，漫無考查，容易使電車公司受到損失。所以華人買月季票，必須黏上照片。這簡直是在侮辱華人，也怪華人忍不爭氣，倘使能同心協力，不去乘坐他的話，看這英商電車公司，要不要關門。

但是在淪陷時期，該公司改了「軍管理」後，日本人把「東亞共榮圈」來籠絡我們同胞，居然電車派司上的照片一律取消了。這我們決不會感謝他的優惠待遇，因爲他早已把我們的照片，貼在須隨時由他檢查的「市民證」上了。

大地光復，上海租界已經收回，電車公司雖然還是英商經辦，可是却受我們市政府公用局的節制了。那知道今日電車派司，依舊恢復老樣子，華人還須貼照片，並且從前的照片，是公司免費攝的，如今却要自辦了，還要受難拍，豈不是變本加厲了嗎？

公用局是管轄他的，有權可以下令撤廢含有侮辱性的貼在月季票上的照片的。特地爲文供獻意見，還請公用局快快實施啊！

盟國管制羅馬尼亞委員會主席蘇維薩斯其哥夫將軍，于最近羅國解放二週紀念時，爲羅王米海點香烟。（俯躬取火吸烟者即羅王）

麻木

讀十月三日本報出版界欄，危言聳聽的「地圖的審查」一篇後，益覺得不但我們政府的行政效率的迂緩，就是民間的辦事遲率，也慢得無可比擬！

筆者是個中學地理教師，上學期教的初中本國地理課本，是中華本。在第二冊第一章福建省課內，有關於台灣的一節，還是「……東瀕台灣海峽，適當東海南海往來的要衝，和失去的台灣島相望。」第二節廣東省：「所謂租借地，便是雷州半島東岸的廣州灣。……於光緒二十四年，爲法人所占，第二年訂約租給他們，定期九十九年，法人在這裏闢爲完全軍港」云云。

當時距離勝利，已經有四個月了，曾經想到當實爲什麼這樣麻木？還不把兩節修正呢？也許爲了手續上來不及，所以隨便的發行了出來。可是又是半年了，本學期發給學生讀的第二冊地理課本，依舊關於這兩節絲毫沒有變更。最奇怪的，按查他的出版日期，是三十年八月。我正不明白，上學期不是大鬧課本荒嗎？怎麼到本學期學生所讀的課本，還有三十年印的呢？在三十五年讀三十年印的課本，原是無所謂，不過經歷了一番時代大轉變，恰巧在這幾年裏，地理却不能含糊。而現在我所發見的，已有上項二大毛病，還有其他不合現在應用的地方，想必壓根兒沒有修正呢。

「再看看過去日本人，對於地理研究，是多麼重視。據說在日本可以找到一家書店，是專門發售中國地輿的。在京滬淪陷期間，敵人對於教育方面的工作，第一件事便是改換地理教科書，沒收書店和各圖書館的地圖，就在這個慘痛的對照之下，我們商……

低·調

審奸奇聞

戈枕

華北頭號漢奸王揖唐被判死刑後，爽在北平各報大登廣告，謂審理該案的審判長何承倬，是他「治下之小漢奸」。以「奸」審奸，（括符內的小漢奸審頭號大漢奸）一奇；

王逆揖唐既然早知承審者係其「治下之小漢奸」，當時幾死不說，爲什麼不在那時當堂暴露，而要留至審後才揭發，此中是否有文章，外人不得而知，二奇；

有人說，這也許是「狗咬呂洞賓，不識好人心」，因爲括符號的漢奸，是假漢奸，或是地下工作者，我們不敢臆揣，但看看報紙，何承倬自己似乎並不否認，而且並未提及地下工作，三奇；

北平各報，似乎對何承倬漢奸嫌疑問題也並不忌諱，否則他們決不致於貿然刊登這種不負責任的「漢奸廣告」。（此例一開，將來漢奸廣告必多！）爲袒護王揖唐嗎？爲攻擊何承倬嗎？爲貪圖廣告收入嗎？好像都不是，然而也好像都有關係，四奇；

堂堂一個審判長，遭已判死刑的王逆揖唐反咬一口，就司法尊嚴和大官威信而論，實在「太那個」了！五奇；

王揖唐幾時執行死刑，現尙未可預料，說不定還要申請覆判，甚至還可能發展出「案中案」，六奇！

狗咬呂洞賓乎？

據說有這樣事

生存是每一個人的慾望，但是厭惡和不滿現實却也是人的通性。很有些人想長眠相當的時期，暫時離開這紛擾的世界，若干年後蘇醒過來，再過新的生活。所以在「利伯大夢」Rip Van Winkle的故事中，這位利伯就一睡二十年，醒來世界變遷了，故人不相識了，彷彿置身另一個新世界中。

最近美國的動物學家發現了一種圓蟲Nematodes長眠了一倍於利伯的時間——卅九年之久。這蟲學名是Tylenchus Polyhypnus有五條這種蟲安眠在一片已經保藏了卅九年的乾麥葉上面。這樣長的睡眠時間的蟲，在動物界裏創了新紀錄。

（加另譯自Journal of American Pharmaceutical Association July 1946）

一睡三十九年

孟母三遷

萬鄉翁某，熟讀古書，此次「回」遷，寓所被佔，然而「回」也不改其樂！近頃思想革新，爲孫兒謀一妥善的教育環境，追步孟母三遷之意，從曹家渡搬到南市，又從南市雷遷到愚園路，最近又另覓新居於馬斯南路，田產變賣殆盡，吾心安矣云。（罔悟）

已顧覺雅已勝利，仍感慚愧。讀了俞吾先生這一節引言，再反映着我所教的那本地理書，豈止慚愧，簡直覺得教育當局和出版商是一般的麻木呢（喟然）

今日點心

跑馬蛋，（兆豐馬增加政府收入，無異「殺馬求蛋」。）

苦湯茶，（這只好委屈諸位，因爲滬杭路公也苦了。）（WW）

被·刦·記

一丹

天涼未寒時，歹徒們竟已開始蠢動了。

小南門外的滬杭甬車站及其附近，於滬戰時備遭敵彈的轟炸，如今勝利了一年多，猶爲一片曠野。要是從大同大學到華商電氣公司，就須越過這片距約數百碼的曠野，中間沒有崗亭，沒有路燈，底有荒草亂磚，水溜泥濘，夜來益形冷落，每使行人惴惴不安，車夫也視爲畏途。

前幾天晚十時光景，鄰近老孫，甫經大同大學，即爲一歹徒追逼上來，破氈帽，油垢上裝，手操「傢伙」，喝聲往那裏走？當被劫去法幣約三萬元，以及手帕捲烟等物，攤即向其猛力一推，從隱蔽處復竄出同黨一人，隨之消失於黑暗中。

像這樣的騷刦，似乎可視小事，但是看得深入一點，就會覺得這是一個社會問題，也是一個城郊的治安問題，現在，在未能根本解決之前，擬懇請該管警察區當局，於那邊設立警亭一座，派警駐守，亭頂裝置一個紅燈，其效果當不下於黑海中的燈塔，否則朔風凜冽時，歹徒輩更可橫行無忌了。我們行人怎麼辦呢？

·小啓·

本刊園地公開，歡迎投稿。來稿不用如需退回，請附書明地址並貼足郵票之信封，否則，恕不照辦。來稿請寄自由談編輯室

星·期·雜·談

「編者按：一週中，我們供給各位讀者的精神食品，新聞性太濃了，也許失之嚴肅，因此特在星期天闢一個無所不談的「星期雜談」這一盤星期菜，我們希望能夠做到輕鬆而辛辣，但又不失嚴肅的原則相符。」

請你想一想

你想一想：下列的情形，與你下意識符合嗎？

㈠對於人家要求，嘴裏滿口答應，心裏「一眼嗎喻」；老子說：「輕諾者必寡信。」你就是這一種人嗎？

㈡當妳做媳婦的時候，到處訴說婆婆的不是，而當妳兒子娶了媳婦時，妳又處處訴說「兒子有了老婆，不要老娘了！」妳想想看，妳自已是否如此？

㈢你是不是以爲父母墳墓的「風水」好不好，會影響到你的富貴，因此便找遍看「風水」的先生，替父母安葬，而對外却以此表揚你的孝道？

㈣當你在父母的喪帖上印上「不孝等罪孽深重，不自殞滅，禍延先考……等字樣時，你知道這是「天字第一號」的胡說嗎？（衆貝）

局外人看法

這是延安的辯證法：假使毛澤東做了「中華民國臨時人民委員會」主席，共黨的總書記，周恩來一定是外交人民委員會的委員長，當然朱德是中華民國紅軍的最高統帥了，「論功行賞」應如是。

×

一個青年說：「在國民政府治下，要一步一步爬到什麼什麼主席委員之類可眞太不容易，要是加入共產黨說不定幾天以後就可以弄到一張某某委員的任狀呢！」

×

一個辦黨的人說，辦黨的目的是取得政權，誰能否認這句話，一個加入某黨的人說：這是圖發求官的捷徑！（宜）

寫給家長們

孩子從學校裏回來了，挾着書包，書包裏是書和許多筆記簿，練習簿，孩子覺得很高興，因爲一天的課程，總算已經完畢了，可以痛快的玩一會。

母親接過了書包，將筆記簿練習簿一本本翻開來，對孩子說，這裏不對，那裏錯了，還有，算術爲什麼才七十分，國文爲什麼不得「超」？

孩子的「高興」變成憂愁，他想：這就是他學習一天的代價！

就好的方面說，這孩子被母親的話激起了做「優等生」的心，從此就更用功的讀書；就壞的方面說，這孩子從此覺得他的努力却是浪費，而消極，而灰心。

謹向家長們進個忠告，別儘苛責孩子，而相反的，應時時予孩子以鼓勵！鼓勵是較苛責更有效的。

×

每當一個孩子的新鞋子穿上腳時，他的母親總要對他說：「喂，這回可別把鞋子糟蹋了呀，再糟蹋就沒有鞋子給你穿了！」

因此，孩子不敢跑，怕跑壞了鞋子，不敢跳，怕跳壞了鞋子；不敢遊戲，不敢運動！鞋子限制了一切，成了孩子們的鐐銬。

但是，賢明的家長們，你們得知道，使孩子們動，遊戲，是多麼重要的一件事……別爲了「鞋子」犧牲了下一代的健康！

×

不久以前，曾經發生過一件事：一個小學五年級的學生，因爲不能升級而自殺。

我們可以想像得到，當那個孩子知道「留級」後，他的父母一定曾予以嚴厲的責備——甚或予以一頓打。（事實上，這種事我也見過多次了。）孩子受不了這種責罰，竟就此輕生。

我不是鼓勵孩子留級，但是我想告訴諸位，學校的分數並不能正確地指示出孩子的「好」「壞」，而學習上的挫阻，（如留級），也正是正常的現象。別以爲孩子留級就是沒出息，就是不可救，而給予難堪的懲罰！（鶴松）

新兒童 新式樣 兒童恩物 童話故事 月出一冊 刊中勁軍 新兒童月刊 第三期出版

小朋友們喜訊！ 啟事

美琪 今天起獻映 中文字幕 林達黛妮兒 愛麗絲費 墮落天使

國泰 大光明 今天兩院同時盛大獻映 鼙鼓聲中壯士血！舞衫影裏美人心！ 全部壯麗五彩 但尼斯毛根 愛琳曼絲

沙漠情歌 悲歌慷慨 力爭自由 華納

南京 今天獻映 中文字幕 課報敢死團

麗都 今天 飛虎隊 兒女英雄 出死入生

金城 今天兩院同時映 全部五彩十彩巨片 亡命之徒

新光 今晨十時半早場 空前熱情偉大歌舞 萬紫千紅

第一 密切注意 瑪麗蒙丹主演 豹女郎！

國聯 十八日 血戰巨人 野鳳凰 準八日起映 出水芙蓉

大上海 鴛夢重溫

新麗娃 栗妲

滬光 林達黛妮兒 胭脂血

滬光 明天 國產偵探間諜鉅片 敢死警備隊 恐怖 驚險 鎗聲 肉搏 流血

大華 今晨 但·畸人艷跡

美琪 攻到東京 好萊塢酒店

蘭心 今天隆重獻映 八大明星四大導演通力合作 新聊齋誌異

賊頭鬼腦 哈萊勞台 不折不扣 笑足輸贏

上海 馬革裹屍

鐵騎雙雄

獨家二輪獻映五彩鉅片 紅騎大俠

虹口 鳳求凰 黎明輝主演

老兵爺

泰山凱旋 穆勒斯

辣斐 清宮外史

共舞台 最後幾天 七劍十三俠 第三集 報告好消息 第四集 新四脫舞 業已開始排練

光華 孔雀膽 鳳頭釵

金國 白板對煞 哭笑俱全

國際 滑稽樂府 掉槍花

中央 新李三娘 秋雁

大來 三笑 新新 岳飛盡忠報國 中華萬歲 熱血雄心 草莽英雄 泰山馬路天使 東方 長征萬里 海上霸王 隱身魔王 東海豪傑蕩寇 軍中春色 亂世劍俠 血路 威克島殲倭記

徵求棧房 聘請推銷員 法語教師 聘請技師 製鈕 晉泰醬園招請醬油跑街 尋父妹 皇后 分類廣告

木器 木器 電話98672 電話89143 同華藥房 買賣西藥 合利西行 徵求酒精 仁濟藥房 高價徵求各國西藥 電話94568 西藥 證交注意 派克筆 高價徵求

遺失 陳松年 李根花

英文補習 小工藝 高橋市房廉售 洋房出售 房間分租 寫字間召租 公寓 廉讓 召讓 出頂 店面 寫字間廉讓

招堆客貨 天成帽廠 澳洲純羊毛圍巾 小大拖駁汽輪出售 水上運輸業之好消息 培羅行南京路哈同大樓207室電話10416，11991 西菜館生財出售 馬達出售 顏料 紹興醬油 科藝 電線無 電線無 兩江汽車運輸公司 T.42943

急讓機輪鐵駁木駁 根記時裝商店 天成車行 同昌車行 洗種福堂 敬送秘方